

ព្រះ - គ្រូ ២

# សង្ឃករណ៍ខ្មែរ



ក. 62

សំរាប់

ថ្នាក់ បឋម សិក្សា







415  
១៧៧  
១

ព្រះ - វិទូ

សាស្ត្រាចារ្យ

# វិទ្យា ករណីខ្មែរ

សំរាប់ ថ្នាក់

មជ្ឈមណ្ឌល និង ឧត្តមណ្ឌល



បណ្ណាគារ គិម សេនី ភ្នំពេញ

លេខ ២២៣ វិទ្យាស្ថានប្រជាធិបតេយ្យ

ចោះព្រះមហាក្សត្រ ទី ៥ ចំនួន ២.០០០ ច្បាប់

ព.ស. ២៥១៥ គ.ស. ១៩៧២

រក្សាសិទ្ធិ







សារថាណ

មាតិកា	ទំព័រ
វិយ្យាករណ៍ (អក្សរ - ស្រៈ) . . . . .	១
ព្យញ្ជនៈ	២
អក្សរអយោសៈ - យោសៈ - សិបិល . . . . .	៣
សូអក្សរ	៤
ស្តព ញ្ជនៈ បន្ថែម - វិណ្ឌយុត្តិ . . . . .	៥
វិធីប្រើវិណ្ឌយុត្តិ	៦
អក្សរព្យញ្ជនៈ ផ្លាស់ប្តូររូប . . . . .	១២
វិធីស្ថាប័នយន្តចាំមាត់	១៣
វិណ្ឌយុត្តិ - មេស្មត្រិ ( ព្រហ្មតិក ) . . . . .	១៤
ស្តទ្ធារនៃអក្សរ	១៥
ខ្យល់រូបសំពាក្យ	១៩
ព្យាង្គតម្រិត	២០
សំខ្លោងអក្សរអយោសៈ - យោសៈ . . . . .	២១
តាមត្រិត - កិរិយាត្រិត	២២
តាម	២៥
សិក្ខារូបសំតាម	២៧
វិបនៈ	២៨
គុណតាម	២៩
កិរិយាសព្វ ឬ កិរិយា . . . . .	៣១
វិធីកោតពាក្យមានបន្តក់នឹងនិកបន្តក់	៣៣
សព្វតាម	៣៤
កិរិយាវិសេសន៍	៣៥
វិធីប្រើអាយុករិយា	៣៦

សារថាណ

មាតិកា	ទំព័រ
និកាតសព្វ	៤៦
សំខ្យ ឬ សំខ្យសព្វ	៥២
បុព្វបទ	៥៤
អាតម - ឧបសគ្គៈ	៥៥
សម្ពន្ធ	៥៨
សមាសតាម	៧៥
ពាក្យកើតពីអក្សរ ហិ ឱ ចិ ស្ម ស្ត ស្ថ	៧៨
ព្យញ្ជនៈ ផ្លាស់រូបតែសព្វតង់នៅដដែល	៨០
អាទ្យក់អាទ្យនតាម	៨២
សុភាទន្យាយ បានសង្រ្គោះត្រី . . . . .	៨៤
វិជ្ជាសម្បត្តិ	៨៦
តានកម្រី . . . វិទូសែន	៨៧
សត្វទុក្ខនឹងត្រី	៨៨
ស្រ្តីពីរតាក់ដំណើមកូនពួក	៩០
រើងខ្យាយុនឹងដើមពង្រី	៩២
គ្នាស្រុកនឹងបាបពួក	៩៤
ញើនឹងច្រក់វិពក់នៅដៃ	៩៥
រឿងសត្វបង្កុយ	៩៧
អទ្ធិនបុព្វកៈ	៩៨
សូចត្រី	១០០
ផ្លូវនៃ វ	១០១
ផ្សេងៗ បាប់បោរ ឬ បាប់វិញ . . . . .	១០២







សេចក្តីផ្តើម និង ការយល់ត្រឹម

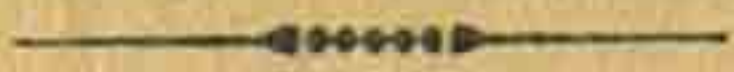

ការកើតឡើងជាវិធីអក្ខរៈនេះ ដោយសារខ្ញុំយកចិត្តទុកដាក់  
ដាក់កំណើតរបស់ខ្ញុំជាទីស្រឡាញ់ ព្រោះការធ្វើនេះ គឺធ្វើដោយ  
ចិត្តឯង ពុំបានគិតកម្លាំងនឿយលំបាកឡើយ ។

វិធីអក្ខរៈនេះ ហៀបតែនឹងបោះបង់ចោលអសារវត្ថុការទៅ

ហើយ ស្រាប់តែលោក អ៊ុម - ឈាង ស៊ុន ទីប្រឹក្សាព្រះរាជ-

កាលាចក្រ កាលលោកនៅជាចាងហ្វានក្រសួងសិក្សាធិការ

ក្រុងភ្នំពេញ លោកមានចំណារៀបចំវិធានខេមរភាសាឲ្យបាន

រៀបរយ ទើបលោកឲ្យខ្ញុំយកការដឹកចិត្តនេះជូនទៅលោក ។

អ្នកនេះមានកំណើតជាដំបូងបំផុត រហៀបរយរករណ៍

ពុំបានជាប្រសើរណាស់ណាឡើយ តែខ្ញុំសូមដឹងគុណលោក

អ៊ុម - ឈាង ស៊ុន ជាដំបូងដោយសេចក្តីដែលលោករាប់ការ

ការគិតច្នៃរបស់ខ្ញុំមិនឲ្យសោះសូន្យ ។ លោកក៏បានចាត់ចែងឲ្យ

ក្រុមវិទ្យាសាស្ត្រ ក្រសួងសិក្សាធិការ ពិនិត្យបោះពុម្ពផ្សាយតាម

រយៈពេលការ ព័ត៌មានស័ក ព.ស. ២២៨៨ ម្តងរួចហើយ ។



ដល់មកថ្ងៃទី១ ខែសីហា គ.ស. ១៧៥០ នេះ ពោលពុម្ព

ខេមររដ្ឋ ក្រុងភ្នំពេញ បានទៅសុំសៀវភៅនេះអំពីខ្ញុំជាអ្នករៀប  
រៀង ដើម្បីនឹងយកទៅចាក់ចែងបោះពុម្ពទុកបម្រុងដល់សិក្ខាកាម-  
កុលបុត្រ ដែលស្រែកក្នុងការសិក្សាអក្សរសាស្ត្រខ្មែរ ជាវិយក  
ទៅសិក្សារៀនសូត្រឲ្យបានសម្រេចតាមបំណង ។

ខ្ញុំក៏បានយល់ព្រម អនុញ្ញាតឲ្យពោលពុម្ពខេមររដ្ឋបោះពុម្ព  
សៀវភៅនេះ តាមសេចក្តីត្រូវការ ដោយសេចក្តីសន្សំមែនថា អក្សរ  
សាស្ត្រខ្មែរ នឹងបានឡើងកាន់វង្សនធម៌លូតលាស់ដុះជាលស្មើមុខ  
នឹងគេទៅអនាគត ។

ព. ស. ២២៧៣ គ. ស. ១៧៥០

ព្រះ អ៊ុំ ម













សេសវត្ថុគៈ យ រ ល វ ស ហ ឡ ៖ ។

ព្យញ្ជនៈ ទាំងឡាយមានសំឡេងជាពីរពួក ពួកសំឡេង

តូចហៅថាអយោសៈ ពួកសំឡេងធំហៅថាឃោសៈ ។

អក្សរអយោសៈ

ឧ ឡ - ច ឆ - ជ ប - ភ ថ - ប ផ - ស ហ - ឡ អ ។

អក្សរឃោសៈ

គ យ ង - ជ ឈ ញ - ឧ ឈ ណ - ទ ធន - ព ក ម - យ រ ល វ ។

អក្សរនៅចុងវត្ថុទាំង៥ នឹងនៅចុងសេសវត្ថុឈ្មោះនិគ្គហិតគៈ

ង ញ ណ ន ម ៖ ។ ក្នុងព្យញ្ជនៈ ទាំងឡាយមានសំឡេងប្លែកពីគ្នា៖

ក្នុងមានសំឡេងតែមួយ ក្នុងមានសំឡេងផ្សំ ។ ក្នុងដែលមាន

សំឡេងតែមួយហៅថាសិថិល, ក្នុងដែលមានសំឡេងផ្សំហៅថា

ធនិត ។

អក្សរសិថិល

គ គ - ច ជ - ជ ឧ - ភ ទ - ប ព - យ រ ល វ ស ហ

នឹងនិគ្គហិត ញ ណ ន ម ៖ ។



អក្សរធនិត

១ យ - ឆ ឈ - ប ឃ - ច ឆ - ជ ភ ។

៣ - គុំអក្សរ

ក្នុងវគ្គនីមួយៗ មានអក្សរជា គុំតាមវគ្គនោះគឺ:

វគ្គទី	១	អក្សរ	ក	ជា	គុំនឹង	អក្សរ	១	។	គ	ជា	គុំនឹង	យ
„	២	„	ច	„	ឆ	។	ជ	„	ឈ			
„	៣	„	ជ	„	ប	។	ឃ	„	ឃ			
„	៤	„	ភ	„	ច	។	ជ	„	ជ			
„	៥	„	ប	„	ជ	។	ត	„	ភ			

ឯអក្សរនៅសេសវគ្គជា គុំសិល្បៈ ទាំងអស់ ឥតមានគុំឡើយ  
 នឹងអក្សរនៅខាងចុងវគ្គទាំង ៥ ក៏ជា សិល្បៈ ឥតមានគុំដូចគ្នាដែរ ។  
 អក្សរឥតគុំ ឬអក្សរទោល ទាំងនោះគឺ ង ញ ណ រ ន ម យ ។  
 ល វ ស ហ ឡ ។ ។



៤ - ត្ថព្យញ្ជនៈបន្ថែម

ដើម្បីនឹងប្រើការឲ្យគ្រប់គ្រាន់ក្នុងភាសា បុរាណាចារ្យលោកបន្ថែម  
 ត្ថព្យញ្ជនៈដោយថែមវិណយត្ថិមូសិកទន្ធ នឹងត្រឹមត្រូវលើត្ថព្យញ្ជនៈ  
 ត្ថព្យញ្ជនៈទាំងនោះគឺ ង ញ៉ ប ម យ វ វី ប សិ ហិ អ ។  
 ត្ថព្យញ្ជនៈទាំងនេះបើកាលណាមានស្រៈនិស្ស័យ  
 ភាពលើត្ថ គេដាក់វិណយត្ថិ ជា ដូចពាក្យៈ បុន មុន វី ប  
 សិ ហិ អ ។

៥ - វិណយត្ថិ

សញ្ញាដែលបន្ថែមលើត្ថអក្ខរៈ ដើម្បីនឹងលំអៀងសំព្វវែងជាសំព្វខ្លី  
 ឬលំអៀងសំព្វខ្លីឲ្យប្លែកពីសំព្វដើម ឬកាត់ពាក្យក្នុងប្រយោគជា  
 សង្ហាតដើម្បីឲ្យលះសេចក្តីហៅថាវិណយត្ថិ ។ វិណយត្ថិទាំងឡាយ  
 គឺ បន្តក់ ( ' ) មូសិកទន្ធ ( " ) ត្រឹមសំព្វ ( - ) សំយោគសញ្ញា ( . )  
 រដាទ ( ~ ) អស្តា ( ° ) ទណ្ឌយាត ( / ) វិសដ្ឋនិយ ( : ) កុក្កដនេត្រ  
 ( ៦ ) ពាក្យរដាទ ( + ) វែកចែក ( ( ) ) អត្តន្តរ ( " . . " ) លះ ( ៗ ល ៗ )



(មកពីពាក្យបេយ្យាលៈ គេយកតែអក្សរ ល វាងចុង) គោម្រឹក  
ចូបរិយោសាន ( ១៥— ) ខណ្ឌ ( ១ )

៦-វិធីប្រើវណ្ណយតិ  
ណ ១៦

បន្តិក៍ - សញ្ញានេះ សំរាប់ដាក់ថែមលើភ្នំប្រកប ដែលព្យាង្គ  
ពាក្យតើតឡើងពីស្រះ អ នឹងស្រះ អា ហើយ កាត់ស័ព្ទវែងជា ស័ព្ទខ្លី  
ដូចពាក្យ: ចង ស័ព្ទវែង, ចង ស័ព្ទខ្លី; ចាក ស័ព្ទវែង, ចាក់ ស័ព្ទខ្លី,  
យាក ស័ព្ទវែង, យាក់ ស័ព្ទខ្លី... ឯអក្សរជាភ្នំប្រកបរបស់ព្យាង្គ  
ពាក្យ ហើយទទួលសញ្ញាបន្តិក៍ ( ' ) បានមានតែអក្សរទាំងនេះ  
ក ង ច ញ ត ទ ប ល ស ។ អក្សរក្រៅពីនោះទៅ ទោះកាត់ស័ព្ទ  
វែងជាខ្លីក៏ដោយ មិនដែលទទួលវណ្ណយតិបន្តិក៍ ( ' ) ឡើយ ដូច  
ពាក្យ: បទ បថ សព្វ ភព... ប៉ុន្តែបើពាក្យណាដែលចេញមកពី  
មាត់ចូសស្រែក ទោះអក្សរដែលត្រូវទទួលបន្តិក៍ ( ' ) បាន ក៏ត្រូវ  
ដាក់បន្តិក៍ ( ' ) ឡើយ ដូចពាក្យ: កុសល ផល លាមច  
ធនធាន ធន សត្វ ខត្ត ក្សត្រ ។





មូសិកទន្ល់ - សព្វានេះ សំរាប់ថែមលើអក្សរនៅដើម

ព្យាង្គពាក្យ កាលណាពាក្យនោះគ្មានព្យាង្គឯទៀតបង្ហាតមក ឬ  
ព្យាង្គនោះទោលគឺជាចំកែង ដូចពាក្យ ប៉ុន្តែ បុណ្យស្រីន ម៉ត  
ញ៉ាញ៉ា បើកាលណាមានសំព្វព្យាង្គដើម ឬអក្សរដើមបង្ហាតមក  
មិនត្រូវដាក់មូសិកទន្ល់ (") ឡើយ ដូចពាក្យ៖ ប្រមោយ ស្រវឹង  
ចម្បា ចម្រុក ប្រមាទ សន្លាត ក្នុង ខ្លឹម ថ្ម តាត . . . . ។

ត្រីសំព្វ - វិធីប្រើវណ្ណយត្តត្រីសំព្វ មានលំនាំដូចគ្នានឹង

មូសិកទន្ល់ដែរ ដូចពាក្យ៖ ទ្រហឹង គ្រិហា វិហារ ហាហាន ។  
ស៊ី ហ៊ឹងត្រចៀក អ៊ុត ហ៊ាន ស៊ុន ស៊ុបការ . . . ។



សំយោគសញ្ញា - វណ្ណយត្តិ្តនេះ លំអៀងស័ក្តុបាលី

ឬស្រ្តិកមកជាស័ក្តុខ្មែរ ។ ឧបមាដូចពាក្យៈ (ភយ) ភយ;  
(ជយ) ជយ; (ខយ, ក្សយ) ខ័យ, ក្ស័យ; (ពន្ធ) ព័ន្ធ; (ពទ្ធ)  
ព័ទ្ធ; (យន្ធ, យន្រ្ត) យ័ន្ធ, យ័ន្រ្ត; យន្ត (យន័), (សម្បទ)  
សម្បទ, សម្បត្តិ; (បច្ចយ) បច្ច័យ (កាលយ) កាល័យ;  
(សមយ) សម័យ; (សំសយ) សង្ឃ័យ; (ហទយ, ហប្បទយ)  
ហទ័យ, ហប្បទ័យ ។

សញ្ញានេះប្រើនូវពាក្យខ្មែរខ្លះដែរ កាលណាពាក្យនោះមិន  
ពេញលេញ ជាពាក្យកើតមកពីស្រៈ អ ឬ អា ហើយអក្សរ  
ជាតួប្រកប ដូចពាក្យថាៈ ជ័រ ញ័រ ទ័ត័រ ទ័ទ័ទ័រ ព្រីព្រី  
សាសន័ត័រ ញញាក់ញញ័រ... ។

វិញ្ញាទ្ធ - សញ្ញានេះជំនួស រ កាលណា រ ជាជំនួសក្នុងអក្សរ  
តម្រិត ។ វាបាទ (-) ជាវណ្ណយត្តិ្តសំរាប់ដាក់ នូវពាក្យស្រ្តិក  
ក្លាយមកពីបាលី ។ ជាធម្មតា តួអក្សរណាដែលតំស្កូវប្រើជាធ្វើ  
ដើងគ្រវីត ក្នុងតម្រិតអក្សរនោះផ្លាស់ជាវាបាទ ។ បើតួអក្សរណា



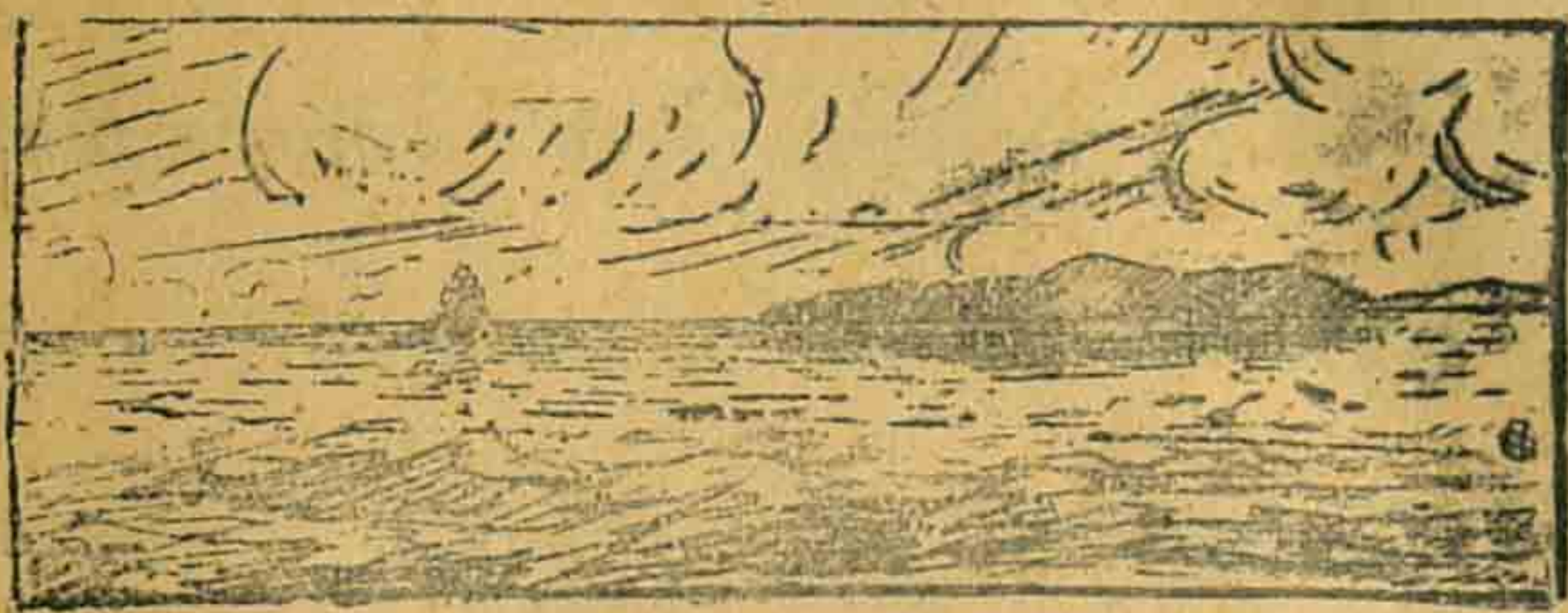

ធ្លាប់ប្រើ គ្រវត់ក្នុងផ្ទៃជើង តួតម្រិតអក្សរនោះផ្លាស់ជាគ្រវត់ ។

តួតម្រិតផ្លាស់ជា រ ក៏បាន ដូចមានពាក្យទាំងនេះជាបែបយ៉ាង ៖

ណា = ណា, ម្ម = មិ, ត្ត = តិ, ត្ត = តិ, ពណា = ពណា, ធម្ម = ធមិ,

គត្ត = គកិ, បុញ្ច = បុតា, បរិបុណ្ណ = បរិបុណិ = បរិបុណ្ណ ។

មានអក្សរខ្លះដែលធ្លាប់មានផ្ទៃជើងគ្រវត់ ជាប់ដោយសញ្ញាបុព្វខ្លះ

ក៏មានដែរ ដូចពាក្យ: កក្កដ ជា កកិដ; វិសដ្ឋនិយ ជា វិសដិនិយ,

មគ្គុទ្ទេស ជា មគ្គុទ្ទេស, មគ្គ ជា មតា, មារយាទ ជា មាយាទ ។

កំណត់កត់សំគាល់ - ក្ក = ក្រ, គ្ក = គ្រ, ទ្ក = ទ្រ,

ស្ស = ស្រ, ដូចពាក្យ: ចក្ក = ចក្រ, ខត្ត = គ្រត្រ, បុត្ត = បុត្រ,

សម្មុទ្ធ = សម្មុទ្រ... ប៉ុន្តែតួអក្សរដទៃពីរតួ ដូចពាក្យខាងលើ

នេះមិនផ្លាស់តួតម្រិតជា "រ" ឡើយ ។



អស្មា - សញ្ញាអស្មា ប្រើដាក់តែលើអក្សរ ក នឹង ដ  
 ហើយ ក នឹង ដ នោះជាពាក្យនិបាត គឺពាក្យនោះមិនមែនជា  
 នាម ជាគុណនាមឬជាភិរិយាស័ព្ទ ដូចពាក្យថាៈ ចោះហាមដូច  
 ម្តេច វាក៏មិនស្តាប់ ។ អ្នកចេះធម៌ដ៏ប្រសើរ រមែងរួចចាកពី  
 អបាយក្ខម ។ ប្រសើរដ៏ទុក្ខម ។

ក្នុងពាក្យទទានស័ព្ទ គឺពាក្យថាដោយភ្នាក់ផ្អែល សញ្ញា  
 នេះ មានប្រែខ្លះដែរ ដូចពាក្យៈ ទុហ្មំ ! ទុនំ ! នុះហ្មំ ឬនំ ! ។

ទណ្ឌាយាត - នឹងចង់សេចក្តីអក្សរលើសពីគាន គេដាក់  
 ទណ្ឌាយាតៈ វត្តនំ, ចោទកំ, ពោទំ, ប្រយោជនំ... ។

វិសង្ខិណ្ឌិយ - សញ្ញានេះប្រើជំនួសខ្យល់ "ស" ស័ព្ទខ្លះ  
 នេះ, ព្រោះ, ដោះ... ។

កក្កដិទ្រិ - សញ្ញានេះ សម្រាប់ប្រើផ្ដើមសេចក្តី ។

កាកបាទ - សម្រាប់ប្រើពាក្យទទានសព្ទ នឹងពាក្យ  
 វិសេសនសព្ទនាមខ្លះ ដូចពាក្យថាៈ ចេះ ! ចាំ ! នុះ ។



វិធីក្រិបក - សញ្ញាវង់ក្រចកសំរាប់ដាក់គៀបពាក្យណា ឬ  
យូណាមួយ ដែលមិនមានពាក់ទង់ចូលក្នុងអត្ថបទនោះទេ គ្រាន់តែ  
ជាសំគាល់ពាក្យណាមួយ ដែលមានក្នុងអត្ថបទនោះ ។ ដូច  
ពាក្យថា: បិតាខ្ញុំអញ្ជើញទៅប្រទេសថៃឡង់ដ៍ (ប្រទេសសៀម)  
តាំងពីខែមេសាម៉្លះ ។

អត្ថន័យ: - សញ្ញាអត្ថន័យ: សំរាប់ដាក់គៀបយូណា  
ដែលមានសារប្រយោជន៍ច្រើន ឬយូណាដែលអ្នកនិពន្ធចង់ឲ្យអ្នក  
មានយកចិត្តទុកដាក់ប្រុងមានយូណានោះជាង ដូចពាក្យថា ខេមរជន  
យើងដឹងគ្រប់គ្នាថា “ចេះពីរៀន មានពីរក” ប៉ុន្តែមិនមានជនណា  
មួយ ខំអនុវត្តតាមពាក្យទំនៀមនោះសោះ ។

ល: ។ ល: ។ - សញ្ញាល: (។ ល: ។) នេះ សំរាប់ប្រាប់ថា  
ពាក្យដែលគេរាប់រៀបនោះ មិនទាន់អស់ទេនៅមានគេទៅទៀត ។

គោម្រិត ឬ បរិយោលាណ - សញ្ញានេះ សំរាប់បញ្ចប់  
សេចក្តីជា ស្រេចឥតមានគេទៅទៀត ។



១២ ប្រាក់ មជ្ឈិមដ្ឋាន និង ឧត្តមដ្ឋាន

១ណ្ហ - សញ្ញា ១ណ្ហនេះ សំរាប់ដាក់សេចក្តីសង្កត់ៗ - ដើម្បី  
ធ្វើសេចក្តីនោះឲ្យល្អស្តាប់ ។

៧ - អក្សរព្យញ្ជនៈ ជា សំបូររូប

គួរអក្សរជាសំបូររូប កើតឡើងអំពីពាក្យបាលី ដែលក្លាយ  
ទៅជាពាក្យសំស្ក្រឹត ពាក្យទាំងនោះខ្លះប្រើទាំងបាលីទាំង  
សំស្ក្រឹត ។ និយមរបស់ពាក្យដូចគ្នា ។ សំព្វនឹងរូបអក្សរដូចគ្នា ។  
គួរជាសំបូររូបទាំងឡាយនោះ នឹងសំរេចជាក្បួនដាច់ស្រេចពុំបាន  
មានគួរខ្លះជាសំខុសរបៀបក៏មាន ប៉ុន្តែការផ្លាស់ត្រូវកញ្ជ្រាបនោះ  
ដូចមានពាក្យទុបមាទាំងនេះ អក្ខរៈ ផ្លាស់ជាអក្សរ, យក្ខៈ ជាយក្ស,  
ក្ខៈ ជាត្រីក្ស, សិក្ខា ជាសិក្សា, ខត្តៈ ជាក្សត្រ, ខេត្តៈ ជាក្សេត្រ,  
ខេមៈ ជាក្សេម, ខណៈ ជាក្សណៈ, ខ័រៈ ជាក្សិរ, និច្ចៈ ជានិគ្ស, កិច្ចៈ  
ជាក្រិគ្ស, អាទិច្ចៈ ជាអាទិគ្ស, វិនិច្ច័យ ជាវិនិស្វ័យ, អច្ចរិយៈ ជា  
អស្សារ្យ, បច្ចិមៈ ជាបស្ចិម, វិដ្ឋា ជាវិទ្យា, វេដ្ឋៈ ជាពេទ្យ, សម្ពោដ្ឋៈ  
ជាសម្ពោឡ សម្ពោឡ, មជ្ឈិមៈ ជាមជ្ឈម, ឈានៈ ជាឡាន, ជេដ្ឋៈ



វិធីស្វាធិប្បាយន៍ប៉ាមាត់ - ១៣

ជា ជេស្ថ, អាទិដានៈ ជា អាទិស្ថាន, ព្រះធុរៈ ជា ព្រះធុស្ថ បិតៈ ជា  
ស្ថិត, ហ៊ានៈ ជា ស្ថាន, ថនៈ ជា ស្ថន, ព្រះហត្ថៈ ជា ព្រះហស្ថ,  
រដ្ឋៈ ជា រាស្ត្រ ។ អត្ថៈ ជា អាចិ . . . ចក្កៈ ជា ចក្រ, បុត្តៈ ជា បុត្រ,  
រត្តិ ជា រាត្រិ, មេត្តា ជា មេត្រិ ។ សមុទ្ធៈ ជា សមុទ្រ, កទ្ធិបទៈ  
ជា កទ្របទ, វេស្សវណៈ ជា វេស្រវណ, ធម្មៈ ជា ធមិ, មគ្គៈ  
ជា មាតិ, បុព្វៈ ជា បុពិ, បរិណៈ ជា បរិបូណិ ឬ បរិបូរណ៍,  
បុណ្ណមិ ជា បុណ្ណិមិ, គត្តៈ ជា គតិ, ទុគ្គតៈ ជា ទុគ្គិ ឬ ទុរគត, ។

៨ - វិធីស្វាធិប្បាយន៍ប៉ាមាត់

ក្ខ ផ្លាស់ជា ក្យ, ច្ច ផ្លាស់ជា ត្យ, ច្ច ផ្លាស់ជា ស្វ;  
ឆ្ល ផ្លាស់ជា ឡ, ជ្ឈ ផ្លាស់ជា ធយ, ជ្ឈ ផ្លាស់ជា ស្វ; ឋ ផ្លាស់  
ជា ស្វ ។ ក្ក តម្រកជា ក្រ, ក្ក តម្រកជា ក្រ, ទ្ក តម្រក  
ជា ទ្រ ។ ម្ម តម្រកជា មិ, ណ្ណ តម្រកជា ណិ, ព្វ តម្រកជា ពិ,  
ត្ថ តម្រកជា តិ, ទ្ថ តម្រកជា ទិ, ក្ក តម្រកជា កិ ។

មានពាក្យ៖ កើតពីអក្សរ វ ទីដំ ៧ ផ្លាស់ប្តូរគ្នា ដូចពាក្យ  
ថាៈ វទ វចា ជា វក្យ ឬ ពាក្យ, វេលា វិលា ជា ពេល,



១៥ - ថ្នាក់ មជ្ឈិមដ្ឋាន ទុតិយដ្ឋាន

វនៈ ជា ពន (វត្រ), វរៈ ជា ព្រះ, វ្យាគៈ ជា ព្រឹក្ស,  
 វិសៈ ជា វិស្សប្បពង្ស, វិសាទៈ ជា ពិសាទ, វ្យាហស្សតិ ជា  
 ព្រហស្សតិ, និក្ខណៈ ជា និក្ខាន, ហេមវន្តៈ ជា ហេមពន្ធ... ។  
 ពាក្យខ្លះទៀតដូច្នោះ សត្តៈ ជា សត្វ, សតវស្ស ជា សតវត្ស  
 ឬ វត្សរ៍, ចៀវស្សៈ ជា ចៀវវត្ស... ។

៧ - វណ្ណយតិ - មេស្សតិ (ព្រហ្មគិត)

អ្នកអើយវិសញ្ញា ត្រូវសិក្សាចេះទ្រមុត  
 ឲ្យស្គាល់គ្រឿងវណ្ណយតិ ចូរទស្សហ៍គិតពឹង ។  
 ( បន្តក៏ )

សញ្ញាមួយនោះណា ពង្សបាទ្រង់ដូចស្នឹង  
 បន្តវណ្ណយតិហ៍ កាត់ស្នឹងវង់ជាស្នឹង ។  
 ( " មូសិកទន្ធ )

ស្នឹងពីរដាក់ទឹមតា លើអ្នកវាប្រសើរ  
 ឈ្មោះមូសិកទន្ធ ធ្មេញកណ្តុរចូរចាំទុក ។



( ៧ សំយោគសញ្ញា )

វិណ្ឌយតិមយនោះនៃ  
ណ ១ ៧ ៧

រាងទប់មេយ្យដូចជាភ្នក

គណសារ " ង " ទៅមុខ

មេរាជាសំយោគសញ្ញា ។

( ៨ រចនា )

រចនាទេវវិណ្ឌយតិ  
ណ ១ ៧

គសនក្នុងនស " រ "

ទ្រង់ទ្រាយក្រងក៏ " ង "

ដូចលំនាំក្រសារ ។

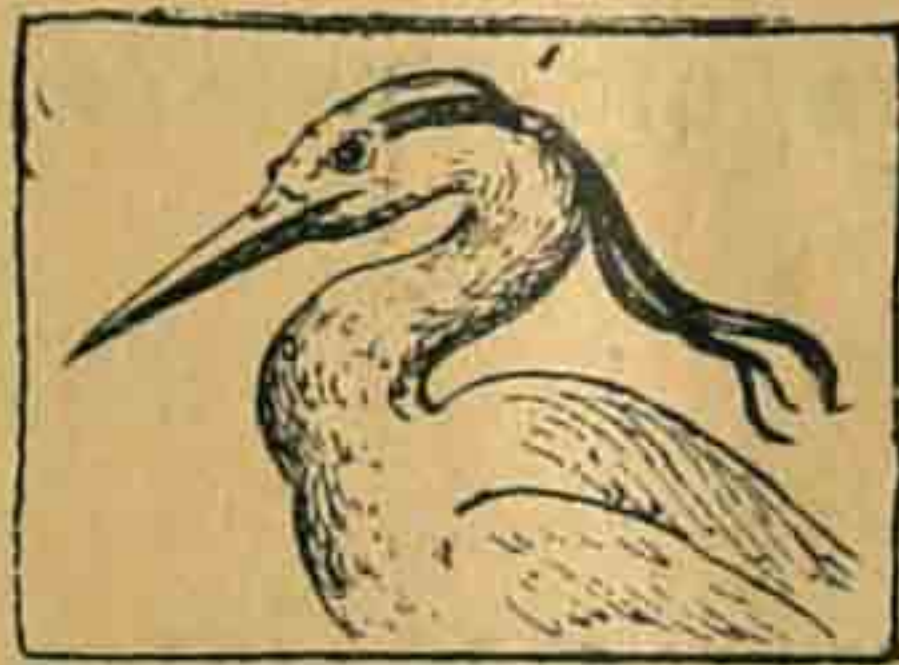

( ៩ អស្ថា )

សញ្ញាមយវិញនោះ  
ញ ៧

អស្ថាស្ថាៈរាងកាយ

អកប្រាជ្ញបញ្ចកថា  
ញ ៧

ទ្យេប្រិលើ " ង " ទ្រង់ " ក " ។

( ១០ ទណ្ឌយាត )

ទណ្ឌយាតសម្រាប់បង

គម្ពុយអង្គនៃអក្ខរ

ដែលលើសពីសំពូច

តាមគម្រោគគតពោល ។



១៦ - ប្លែក មជ្ឈិមដ្ឋាន និង ឧត្តមដ្ឋាន

( : វិសដិធិយ )

វិសដិធិយស - ញាតោរុញ្ញសត្វជាអៈ ដូចប្រិពាក្យ "ទោៈ"

"ខ្លះ" "មោៈ" "សោៈ" "បោៈ" សីលក្យលតិរ ។

( ៊ កុក្កដនេត្រ )

សញ្ញាវង្សក្កមាទ

ចូរកុក្កានក្កដន៍វិច

អ្នកប្រាជ្ញលោកកែវ

ទុកជាដើមផ្ដើមសេចក្ដី ។

( + កាកាទាទ )

កាកបាទខ្យងដើងក្ក ជាចំណែកសញ្ញាទោល

បិតលើពាក្យពំនោល ដូចជា ចាៈ ទុៈ ណាវៃ ។

( ( ) វង្សត្រចក )

ពាក្យខ្លះគួរបដិសេធ

តែដោយហេតុលុបមិនបាន

ច្នោះហើយទុកឲ្យមាន

ជាក់នៅក្នុងវង្សត្រចក ។

( "..." អត្ថន្តរៈ )

សញ្ញាជាគ្រាយនេះ

នាមជាអត្ថន្តរៈ

ប្រត្យក្យពាក្យក្នុងវិ

ដែលត្រូវឃើញយល់ជាក់ស្ដែង ។



វិណ្ឌយត្ថំ មេសូត្រិ—១៧

( ១ ល ១ ល : )

មាតិកាសំដែងវេទិកា                      គេចាចែងទុកលែងក  
ដាក់ប្រមពាក្យនោះមក                      តំណាងជាសញ្ញា ៗ

( ខេ— បរិយោសាន )

បរិយោសានសោត                      ឬតាមត្រចប់សំដី  
សំដែងរឿងអ្វីៗ                      ចូរយើងដឹងដោយដំណើរ ៗ

( ១ ១ ណ្ណ )

វិណ្ឌសញ្ញាភាគ                      ជាសញ្ញាតំណាងក្នុងស្រុក  
ឲ្យសេចក្តីប្រសើរ                      ឯរូបភាពដូចឈើច្រាន ៗ

( - យុតិកថ្ន )

សញ្ញាជាបណ្តាច់                      ក្រោយសំរេចមួយនេះឯង  
ភ្ជាប់បាទកាព្យចាចែង                      ដែលព្យាង្គបែកចេញពីគ្នា ៗ  
រំលោះសញ្ញានោះ                      ចូរចាំចុះកុំក្លា  
យតិកថ្ននាមា                      ដរាបទៅកុំបំភ្លេច ៗ



១០-- មុខងារនៃអក្សរ

ពាក្យដែលយើងនិយាយមួយម៉ាត់ៗ ទោះពាក្យមានន័យអក្សរ  
 ប្រកបគ្នាពាក្យនានាអក្សរប្រកបគ្នាហៅថាព្យាង្គ ព្យាង្គដែលមាន  
 អក្សរជាតួប្រកបសម្រាប់ព្យាង្គនោះ គឺថានឹងផ្លាស់ប្តូរតួប្រកប  
 ពុំបានឡើយ ។ ឧបមាដូចពាក្យ: មុខ-មគ្គ - សព្វ សុខ-ជាប់ -  
 ទើប... នឹងសរសេរ : មុក-មាក់ - សប់ - សុក - ជាត - ទើត...  
 ដូច្នេះវិញពុំបានឡើយ ។ ភាសាខ្មែរប្រជុំនៃភាសា ពាត៌ :  
 ភាសាអ្នកស្រុក, ភាសាបាលី និងភាសាសំស្ក្រឹត ។ វេយ្យាករណ៍  
 ចែកមុខងារអក្សរព្យាង្គនោះជាចំស្រឡះ នោះអក្សរជាតួប្រកបនូវ  
 ពាក្យខ្មែរ សឹងជាអក្សរនៅដើមវគ្គគឺ: ក ច ដ ត ប ។ អក្សរ  
 ប្រកបនូវពាក្យបាលីដែលប្រើក្នុងភាសាខ្មែរ ឬពាក្យសំស្ក្រឹតក្តី  
 សឹងជាអក្សរទី ២ ទី ៣ ទី ៤ ក្នុងវគ្គគឺ: ខ គ ឃ ឆ ជ ឈ ប ឧ ឧ  
 ថ ធន ផ ព ភ ។ ឯអក្សរនៅចុងវគ្គ និងអក្សរនៅសេសវគ្គគឺ:  
 ង ញ ណ ន ម យ រ ល វ ស ហ ឡ ប្រើបានជាតួប្រកបនូវពាក្យខ្មែរ



ពាក្យបាលីនឹងពាក្យសំស្ក្រឹតជាមួយគ្នា ។ ន័យមួយវិញទៀត  
អក្សរទាំងឡាយដែលចាត់ជាតួប្រកបនូវពាក្យមកពីបាលីឬសំស្ក្រឹត  
អក្សរទាំងនោះមិនត្រូវមានសញ្ញាបន្តក៏ថែមពីលើឡើយ ។ នោះ  
ពាក្យនោះមានសព្វទុកដោយ ដូចពាក្យ : សត សត្វ ផល  
កុសល ផន ធនធាន ពល ប្រាកដ សន្មត លាមក ជាដើម ។

១១ -- ព្យាង្គរបស់ពាក្យ

តួអក្សរផ្សំគ្នា ឬតួនឹងស្រះផ្សំគ្នា កើតឡើងជាពាក្យ ពាក្យ  
ទាំងនោះ ពាក្យខ្លះមានព្យាង្គតែមួយ ពាក្យខ្លះមានព្យាង្គ ២ ឬហៅ  
ពាក្យពីរព្យាង្គ ពាក្យខ្លះបីព្យាង្គ ពាក្យខ្លះមានព្យាង្គច្រើនទៀត ។  
ព្យាង្គទោលឬពាក្យព្យាង្គតែមួយ : ចាស' - នៅ - ទឹក - ផ្ទៃ - លេង ។  
ពាក្យពីរព្យាង្គ : លំនៅ - ចំណោទ - បន្ទា - សណ្ឋាន ... ។ ពាក្យ  
បីព្យាង្គ : ចម្បាំងក' - បន្ទាទូក - គន្លោះឡើង ... ។ ពាក្យច្រើន  
ព្យាង្គ : អម្ពលអំពែក - ទោសានុទោស - ថេរនុត្តរ : - រាជកិច្ចានកិច្ច។





១២ - ព្យាង្គត្រ័យត្រ័យ

ពាក្យទាំងឡាយមានពាក្យខ្លះកើតឡើងពីព្យាង្គរាយ ខ្លះពី  
 ពាក្យត្រ័យ ។ ព្យាង្គត្រ័យកើតពីពាក្យពីរព្យាង្គជាធម្មតា, កាលណា  
 ព្យាង្គទាំងពីរនោះ ព្យាង្គខាងដើមមានអក្សរប្រកប ហើយអក្សរ  
 ប្រកបនោះ ជាអក្សរនៅក្នុងវត្ថុជាមួយគ្នា នឹងពាក្យព្យាង្គបន្ទាប់  
 ហើយព្យាង្គទាំងពីរ បើវិញ្ញាណគ្នាចេញព្យាង្គមួយៗ គ្មានសំព្វប្រែ បើ  
 ប្រែបានក៏ប្រែខុសសំដៅដូចពាក្យថា: សន្ទុច, បណ្តើរ... បើវិញ្ញាណ  
 ថា សន្ទុច, បន្ទុច ដើរ នោះពាក្យនីមួយៗ គតសំព្វថាជាអ្វី ។  
 នឹងត្រ័យពាក្យលុះតែអក្សរប្រកបរបស់ព្យាង្គដើម នឹងអក្សរព្យាង្គ  
 បន្ទាប់នៅត្រូវលំដាប់ផង គឺជាអក្សរទី ១ នៅលើទី ២, អក្សរទី ៣



សម្លេងអក្សរ អយោសៈ និង យោសៈ - ២១

នៅលើទី ៤, អក្សរទី ៥ នៅលើអក្សរទាំង ៤ ខាងដើមនៃវគ្គ ដូចពាក្យ

ភក្កុ - ព្យគ្ស ( ខា ) - អង្ករ - សង្ការ - បង្កាប់ - សង្ឃឹម - ចំញឹម - ចង្កឹម

មជ្ឈឹម - ដណ្តឹម - កណ្តិប - កន្តាំង . . . ។



ឯអក្សរកងពួកសេសវគ្គគឺ : យរលវ

សហឡុអ បើត្រូវពាក្យត្រួតពិនិត្យនៅ

ក្រោមតួណា ។ បាន ដូចពាក្យ : អង្ករ -

ពន្យល់ - បន្យត់ - បន្យា - ពង្រី - បណ្តា - បញ្ចា . . . ។

១៣ - សម្លេងអក្សរ អយោសៈ - យោសៈ :

អក្សរដែលមានសម្លេងគឺហៅថា អយោសៈ អក្សរដែល

មានសម្លេងធ្ងរ ឬបំឡែងធំហៅថា យោសៈ ។ សញ្ញាដែលសំរាប់

បន្ថែមលើតួព្យញ្ជនៈ ឯញ្ញបម យរលវសហឡុអ ដើម្បីប្រើឲ្យ

គ្រប់គ្រាន់ក្នុងភាសា នោះកាលណាព្យាង្គពីរ ហើយព្យាង្គដើម

មានសំពូលអយោសៈ ឬយោសៈ ព្យាង្គខាងចុងក៏មានសម្លេងទៅ



២២ - ប្លែក មជ្ឈិមដ្ឋាន និង ឧត្តមដ្ឋាន

តាមព្យាង្គដើមមិនបាច់ថែមវណ្ណយត្តិឡើយ ដូចពាក្យ: សង្កាត-សម្ម-  
ប្រមាទ-សមា-ចម្បា-សាលា-កុមារា-ប្រវែង-ចម្ងាយ-សន្យា-  
សន្ទត-សញ្ញា-ប្រាជ្ញា-វិហារ-ពហាន-ដំហាន-ដំហារ... ។  
ក្នុងព្យាង្គនេះផ្សំដែលហៅថាផ្លែដើមនោះ ដើមអក្សរដែលយកទៅផ្សំ  
នៃសម្លេងទៅតាមតួលើ តាមដោយសំព្វសម្លេងជា យោស: ឬ  
ជាអយោស: មិនបាច់មានវណ្ណយត្តិដូចគ្នា ។ ចូរមើលព្យាង្គនេះ ផ្សំ  
ទាំងនេះ: ក្ក គ្ក ឃ ក គ ឃ ឈ ថ ធ ថ ធ ្ក ្ក ្ក ្ក ស ្ក  
ក្កក្កក្កក្កក្ក ក្កក្កក្កក្ក... ក្ក, កើតយ្យដ៏, ក្កតា ... ។

១៤ - នាមក្រិត - កិរិយាក្រិត

អក្សរជាតួនឹងតាក្កវត្ត - ពាក្យយារចេញពីពាក្យដើម ឬបែក  
ចេញពីពាក្យដើមហៅថាក្ក: ឬក្ក ។ ដើមនៃពាក្យទាំង  
ឡាយ សឹងបែកចេញទៅពីតួដ៏ ឬចេញទៅពីអក្សរជាតួដូច  
ពាក្យ: ឈ្មួញ បែកចេញទៅជា ពាក្យ ឈ្មួញ, កោស ចេញ



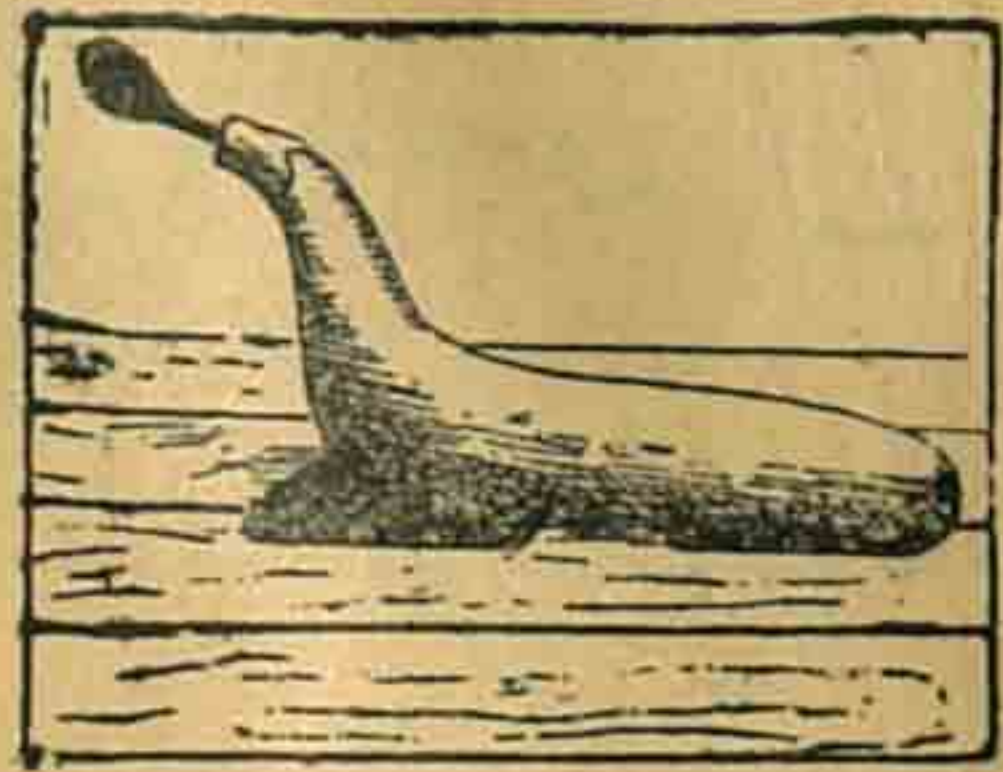
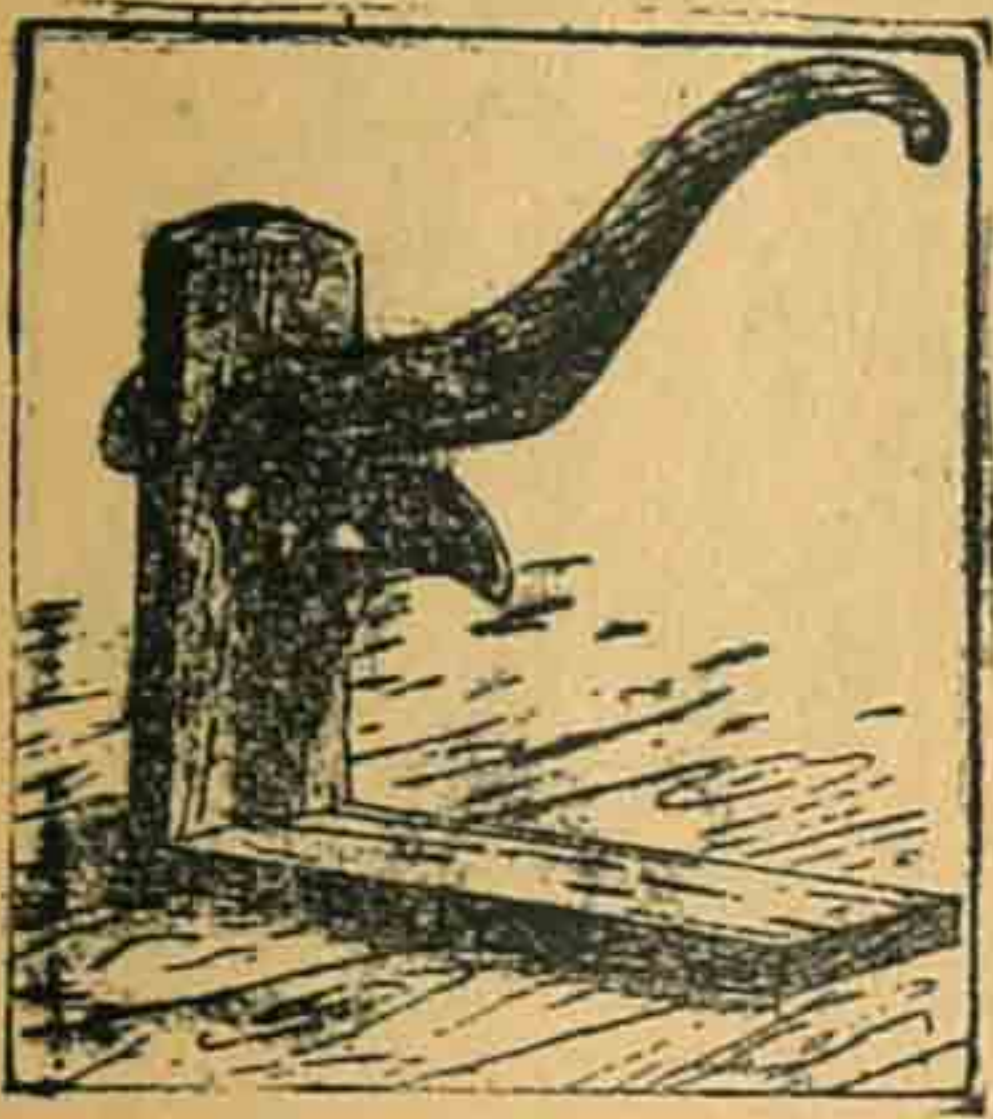

ទៅជាខ្មោស, តាវទៅជាយាប, ធំ ទៅជាចំណី, ធ្មន ទៅជាចំអិន,  
ធ្មន់ ទៅជាទម្មន់, បួស ទៅជាផួស, តំនួន ទៅជាតួន,  
តិត ទៅជាតិត, កាត់ ទៅជាតំណាត់, ទើបទៅជាទំនើប...

លើកតែពាក្យខ្លះ ដែលវេយ្យាករណ៍ មានអធ្យាស្រ័យឲ្យប្រើដូច  
ពាក្យ: ដើរ ទៅជាដើរ, ត្រង់ទៅជាដង្រង់ ឬតម្រង់, ត្រូវ ទៅ  
ជាតម្រូវ ឬ ដម្រូវ, ប្រជុំ ទៅជាភ្នំ... កិរិយាដែលបែកទៅជា នាម  
ហៅថាកិរិយាក្រិត ។ នាមដែលចេញមកពីកិរិយា ហៅថានាម  
ក្រិត ឬហៅថាកិតនាមក៏បាន ។ កិតនាមខ្លះថាកិរិយា ជាក់ជា នាម



២) ប្លាក មជ្ឈិមដ្ឋាន និង ឧត្តមដ្ឋាន

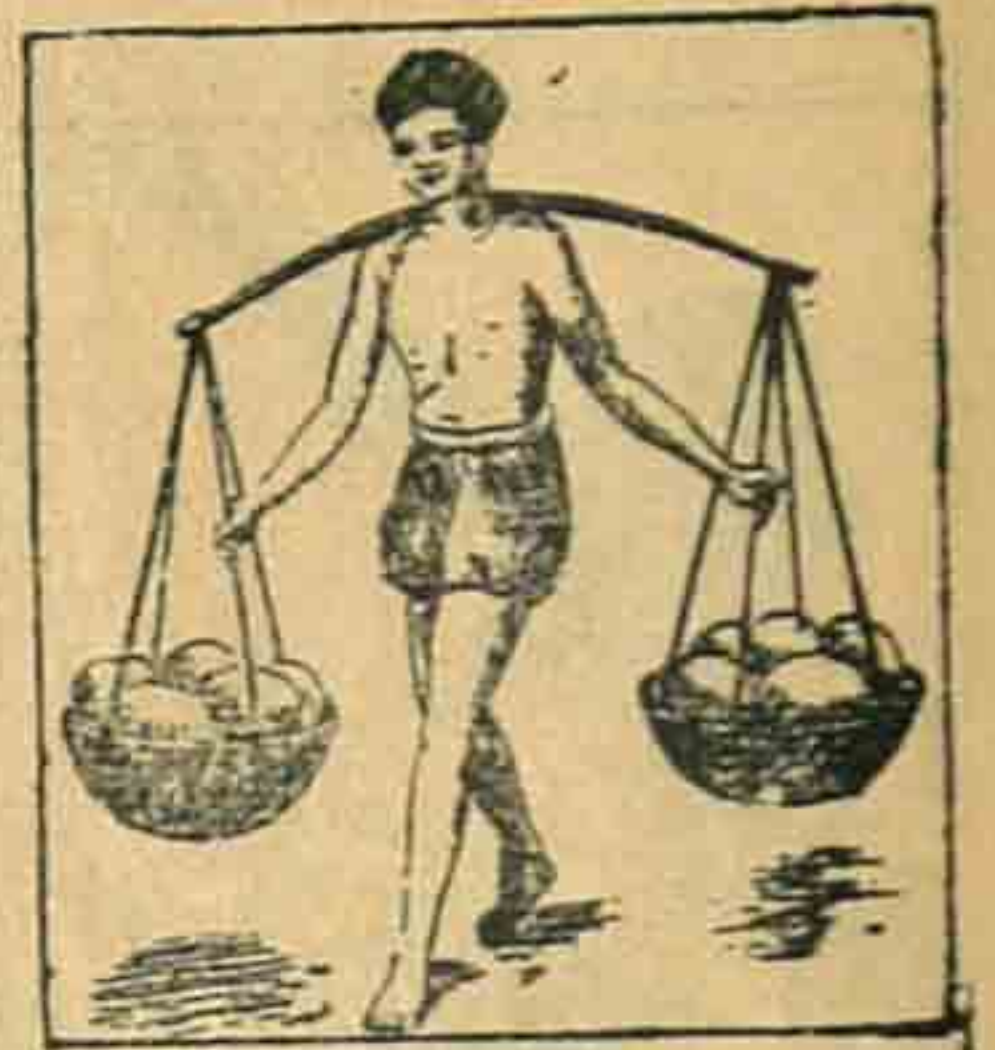

ដូចពាក្យ: អ្នកដើរ អ្នករែក អ្នកដេក អ្នកមក អ្នកចេះ អ្នកខ្លា  
សឹងជាតទ្ធិតនាម ។

ជំនុំនៃពាក្យ- ពាក្យដែលយើងនិយាយ កើតឡើង  
ពីស័ព្ទច្រើនយ៉ាង :

- ១- នាម ។ ២- គុណនាម ។ ៣- កិរិយា ។
- ៤- សព្ទនាម ។ ៥- កិរិយាវិសេសន៍ ។ ៦- និបាត ។
- ៧- ទោនស័ព្ទ ។ ៨- បរិវារស័ព្ទ ។





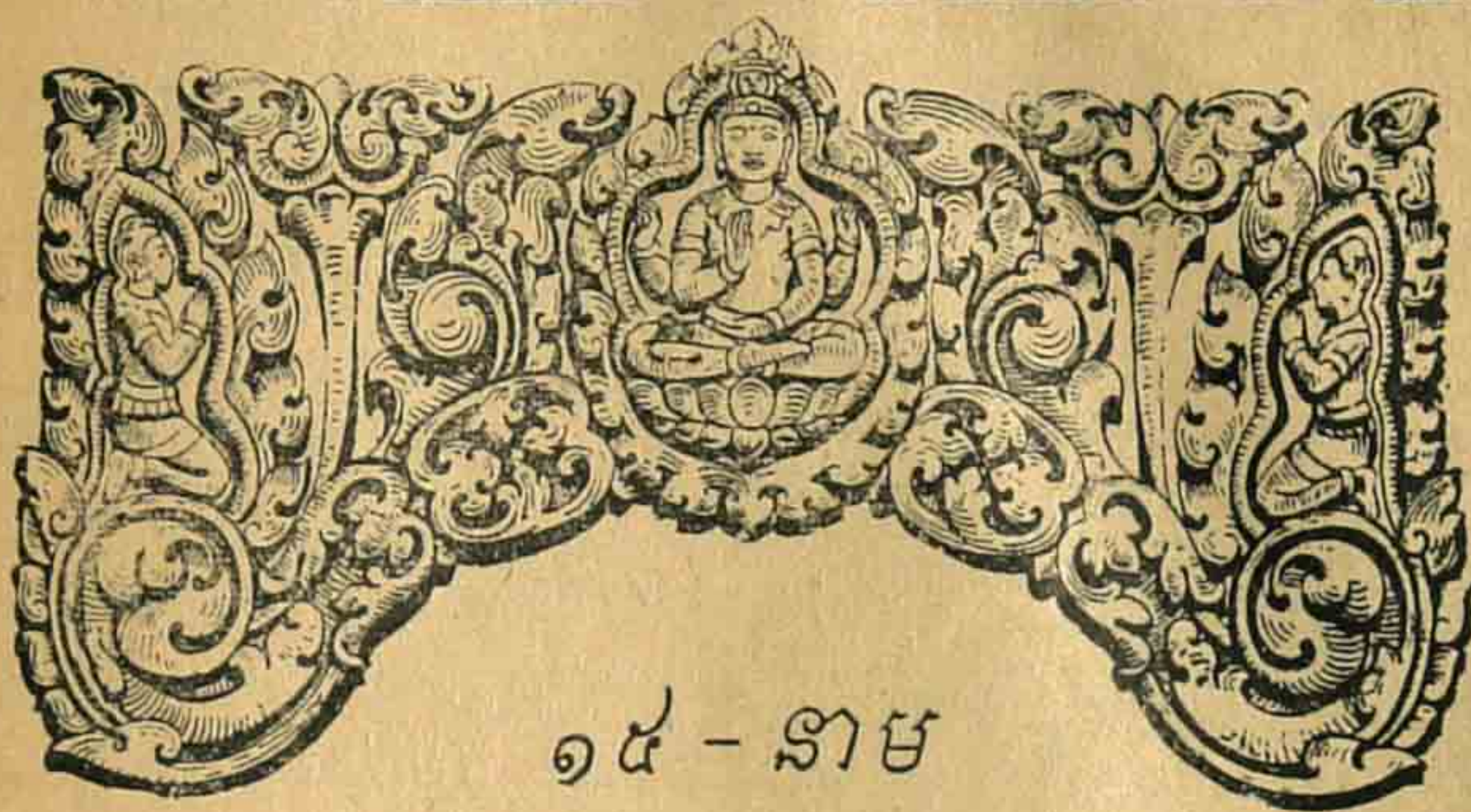

១៥ - នាម

សំដីដែល សំដីនៃនូវឈ្មោះ ជាគ្រឿងសំគាល់ឲ្យហៅបាន

ដូចពាក្យថា: មនុស្ស-សត្វ-ដី - ទឹក - ខ្យល់ - ឈើ - ទន្លេ - សមុទ្រ...:

ពាក្យទាំងឡាយនោះហៅថា នាម ។ នាមនាម មានពីរយ៉ាងគឺ:

សាធារណនាម ១ អសាធារណនាម ១ ។

សាធារណនាម

វត្ថុទាំងឡាយ ដែលមាន

បែបសណ្ឋានលំដាប់ប្រហែលគ្នា

ជាសាធារណនាម ដូចពាក្យ

ហៅថា “ផ្ទះ” វត្ថុឯណាដែល

មានភាព បែបប្រហែលនឹង

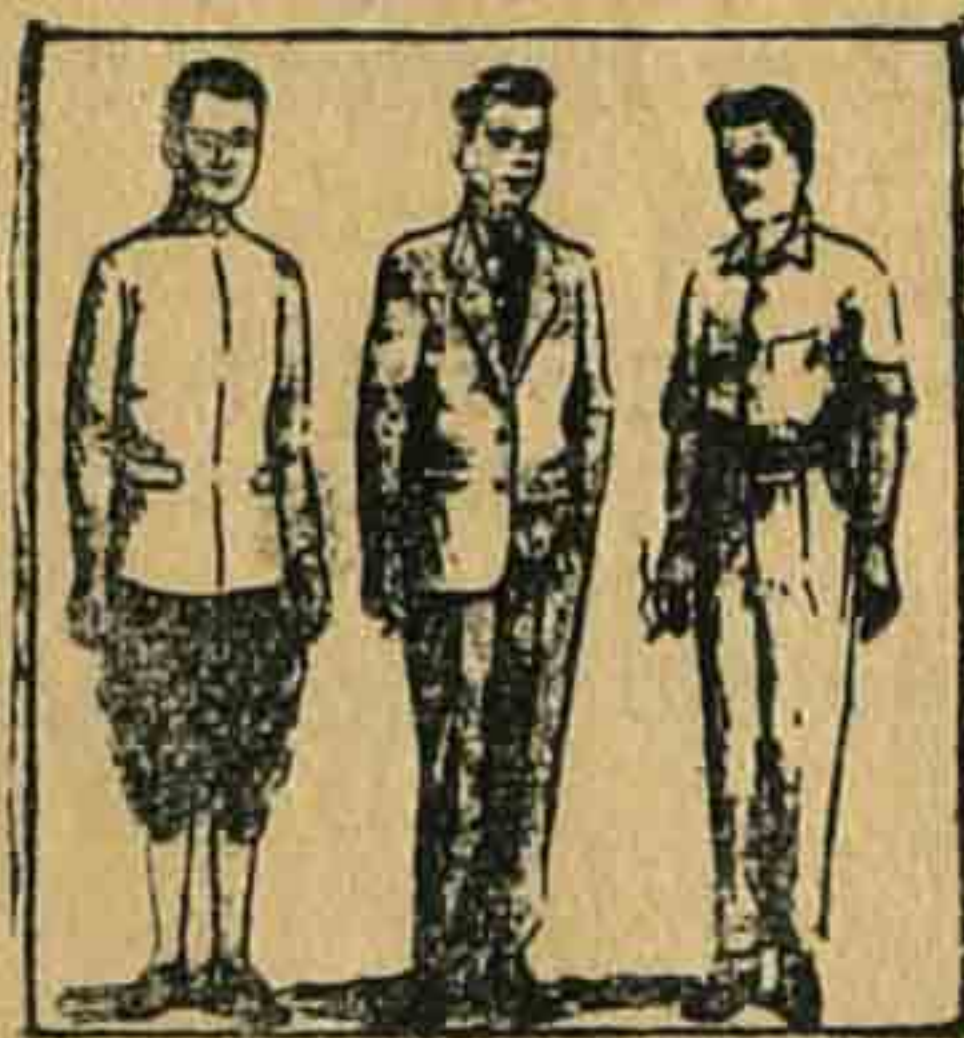



២៦ - ហាក់ មជ្ឈិមដ្ឋាន និង ឧត្តមដ្ឋាន

គេហស្ថាននោះហៅថាផ្ទះដូចគ្នា ។ “ស្រែ” វត្តណា មានភាពដូចដ៏

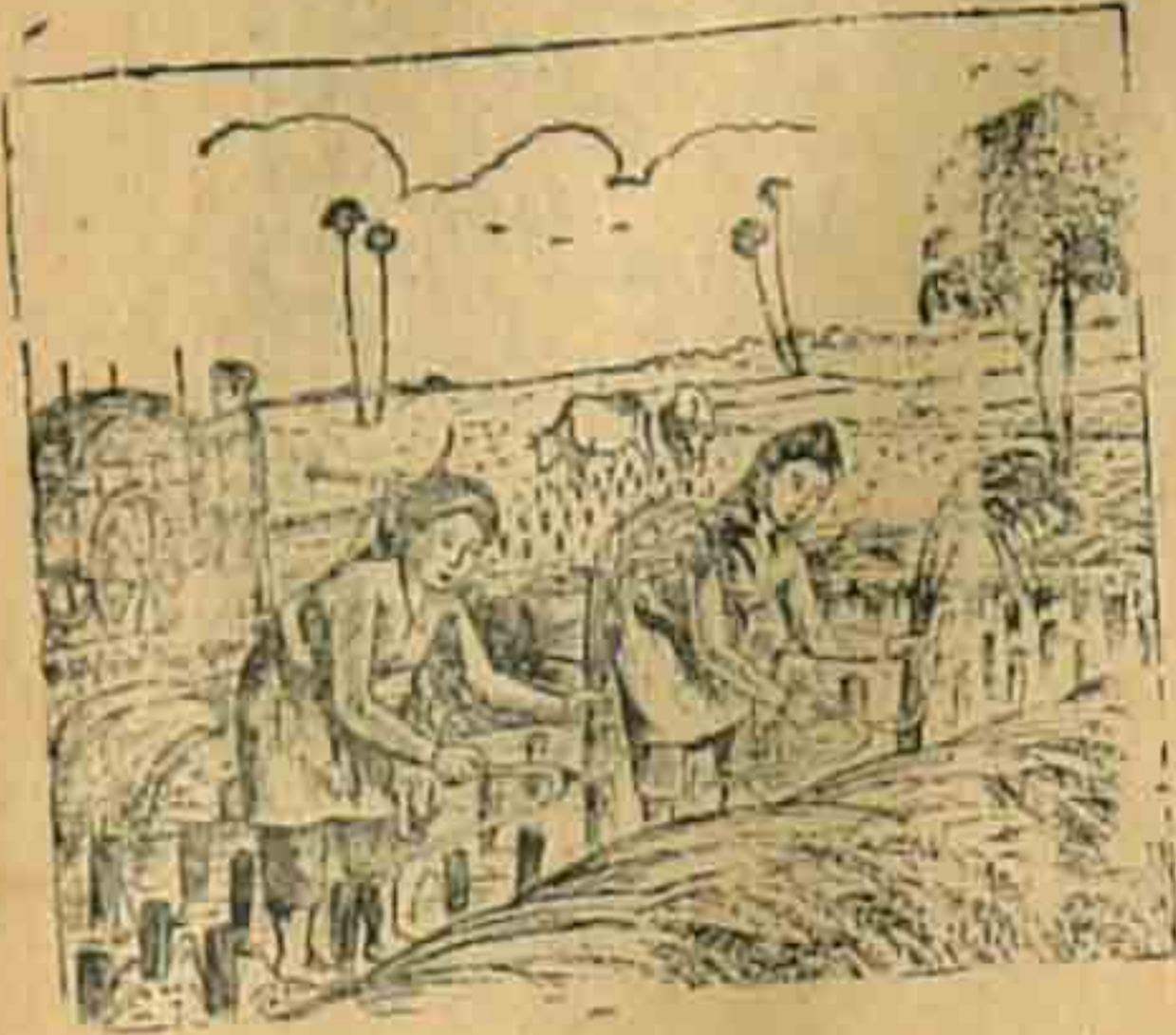

នោះហៅថាស្រែដូចគ្នា ។ “ឆ្នៃ”

សត្វឯណា មានភាពដូចគ្នាហៅថា

ឆ្នៃ ។ “ជើងតាំង” វត្តមានភាពដូច

ជើងម៉ានោះហៅថាជើងតាំង .. ។

ពាក្យហៅថា ផ្ទះ - ស្រែ - ឆ្នៃ - ជើងតាំង ជាសាធារណៈនាម ។

អសាធារណៈនាម

នាមអ្វីសំរាប់តែមនុស្សម្នាក់ សត្វមួយ ឬវត្ថុមួយផ្សេងម្នាក់ឯង

ហៅថាអសាធារណៈនាមព្រោះនាមនោះមិនចំពោះទូទៅឡើយ ដូច

នាមថា: ភ្នំពេញ - មេកុង - ក្របេះ - ស៊ីសុវត្ថិ - នរោត្តម . . .

ឈ្មោះភ្នំពេញសំរាប់តែក្រុងខ្មែរម្នាក់ឯង, ឈ្មោះមេកុងសំរាប់តែ

ទន្លេ នៅស្រុកខ្មែរនេះ, ឈ្មោះស៊ីសុវត្ថិ - នរោត្តម សំរាប់តែរូប

ស្តេចដែលសុគតហើយនោះ ។



១៦ - លិខិតរបស់នាម

នាមនាមទាំងឡាយមានភេទផ្សេងគ្នា ភេទរបស់នាមនោះ

ហៅថាលិខិត ។ លិខិតមាន ៣ យ៉ាងគឺ: ប៉ុលិខិត (ប៉ុលិលិខិត), ឥតិលិខិត, ទប៉ុសកលិខិត ។ ប៉ុលិខិតគឺភេទសំរាប់មនុស្សប្រុស សត្វប្តូរវត្ថុឈ្មោល, ឥតិលិខិត គឺភេទសំរាប់សំគាល់មនុស្សស្រី សត្វប្តូរវត្ថុញី, ទប៉ុសកលិខិតជាភេទសំគាល់មនុស្ស សត្វប្តូរវត្ថុឆ្នើយ គឺភេទមិនមែនជាប្រុសឬជាស្រី ជាឈ្មោលឬញី ។ តាមដោយបញ្ញត្តិនៃក្បួនហោរា នាមរបស់មនុស្សប្រុស ងាររបស់មន្ត្រីសឹងជាប៉ុលិខិត ។ នាមរបស់មនុស្សស្រី នាមរបស់ ស្រុក - ភូមិ - នគរ - វត្ត - ខេត្ត - សឹងជាឥតិលិខិត ។ នាមរបស់មនុស្សឆ្នើយជាទប៉ុសកលិខិត ។ ឯក្នុងល្បែងខ្លះវត្ថុដែលជាគ្រឿងលេងសឹងជាឥតិលិខិត ដូចអង្គញ់ - មេច្រប៉ុក... ។

លិខិតប្រើជាពាក្យសំរាប់ប្រុសស្រី ដូចពាក្យថា: មា - ឌុ - តា - តូ - ធី - អយ្យកោ - បិតុលា - កុមារ - យក្ស - យក្ខ - ចោរ - វ៉ាទី - វ៉ាទីទ - ភិក្ខុ - សាមណេរ - គោ - ពានរ... ជាពាក្យសំរាប់ប៉ុលិខិត ។ ដូចពាក្យ



២៨ ប្លែកមង្គ្រមង្គ្រម ធំ ឧត្តមង្គ្រម

ហៅថា ម៉ង - ម៉ែ - យាបេ - អយ្យកា - មាតុចា - កុមារី - យក្សណ៍,  
 ( យក្សន ) - ចៅរី - វ៉ាទីនី - ភិក្ខុនី - ភិក្សុណ៍ - សាមណេរី - តារី - ពានរី  
 ( ពាហ្មណ៍... ជាពាក្យសំរាប់ឥត្តិលីង ) ។

១៧ វិចនៈ

វិចនៈ ជាពាក្យសំគាល់វត្ថុតែមួយ ឬវត្ថុច្រើន ។ ពាក្យ  
 ដែលតំណាងវត្ថុតែមួយហៅថាវិចនៈ ។ ពាក្យដែលតំណាងរបស់



ច្រើនហៅថាពហុវិចនៈ ។ ក្នុងវិចនៈទាំងពីរ  
 យ៉ាងមិនជា ការសំខាន់ៗពាក្យឡើយ, កាលណា  
 គេចង់ប្រើជាពហុវិចនៈ គេផ្ដនពាក្យ ឬ ត្រង់ម  
 ពាក្យទៀតដូចថា: ប្រុស ។ ស្រី ។ ក្មេង ។

កូនទាំងឡាយ ឈឺទាំងឡាយ អស់ទាំងសត្វ ។ តែមានពាក្យខ្លះ  
 ដែលចេញពីមាត់ ឬ សំស្រ្តីត មានសំគាល់វិចនៈខ្លះដែរ ដូចពាក្យ

ថា: រក្ខ - រក្ខា, យក្ស - យក្សា... រក្ខ (ឯកវិចនៈ), រក្ខា  
 ( ពហុវិចនៈ ), យក្ស ( ឯក ) យក្សា ( ពហុ. ) ។



១៨ - គុណនាម

ពាក្យដែលសំដែងលក្ខណៈរបស់នាម ឬធ្វើនាមឲ្យមានបទ

ដូចពាក្យថា: ថ្មរឹង - មនុស្សចាស់ - ដេកស្ងួត - កែវស្រួយ ... រឹង

ចាស់ស្ងួតស្រួយ ប្រាប់លក្ខណៈ

ថ្ម - មនុស្ស - ដេក - កែវហៅថា

គុណនាម ។ នាមនាមមាន



លក្ខណៈសម្រេចហើយហៅថា

គុណបទ ។ គុណនាមមានបីយ៉ាងគឺ: បកតិគុណនាម ១,

វិសេសគុណនាម ១, អតិវិសេសគុណនាម ១ ។

បកតិគុណនាម

គុណនាមសំដែងលក្ខណៈតាមលំអានជាប្រក្រតី ដូចពាក្យថា:

ភ្នំធំ - ទន្លេវែង - ស្លឹកស្លឹក - វង់មូល - ដីខ្ពស់ - សេះឆាត - សំពត់មធ្យម

ស្រមោចតូច - អាវុធ - ក្តារក្រាស់ - ប្រាក់រៀលសំបែក - ក្មេងទាប

គោស្តម្ភ - មនុស្សកំសាយ - ជាន់ប្រសប់ - កប៉ាល់ល្បឿន - សក់ស្កូវ



៣០ - ប្លាក មជ្ឈមណ្ឌល និង ឧត្តមណ្ឌល

ផ្ទៃទំ - ខុស្រគាល - ប្រាងចោត - ភ្លើងក្តៅ - វិកត្រជាក់ - ខ្យល់រងា -  
 ត្បូងភ្នំ - គុរលោង វៃកាច . . . ។

វិសេសគុណនាម

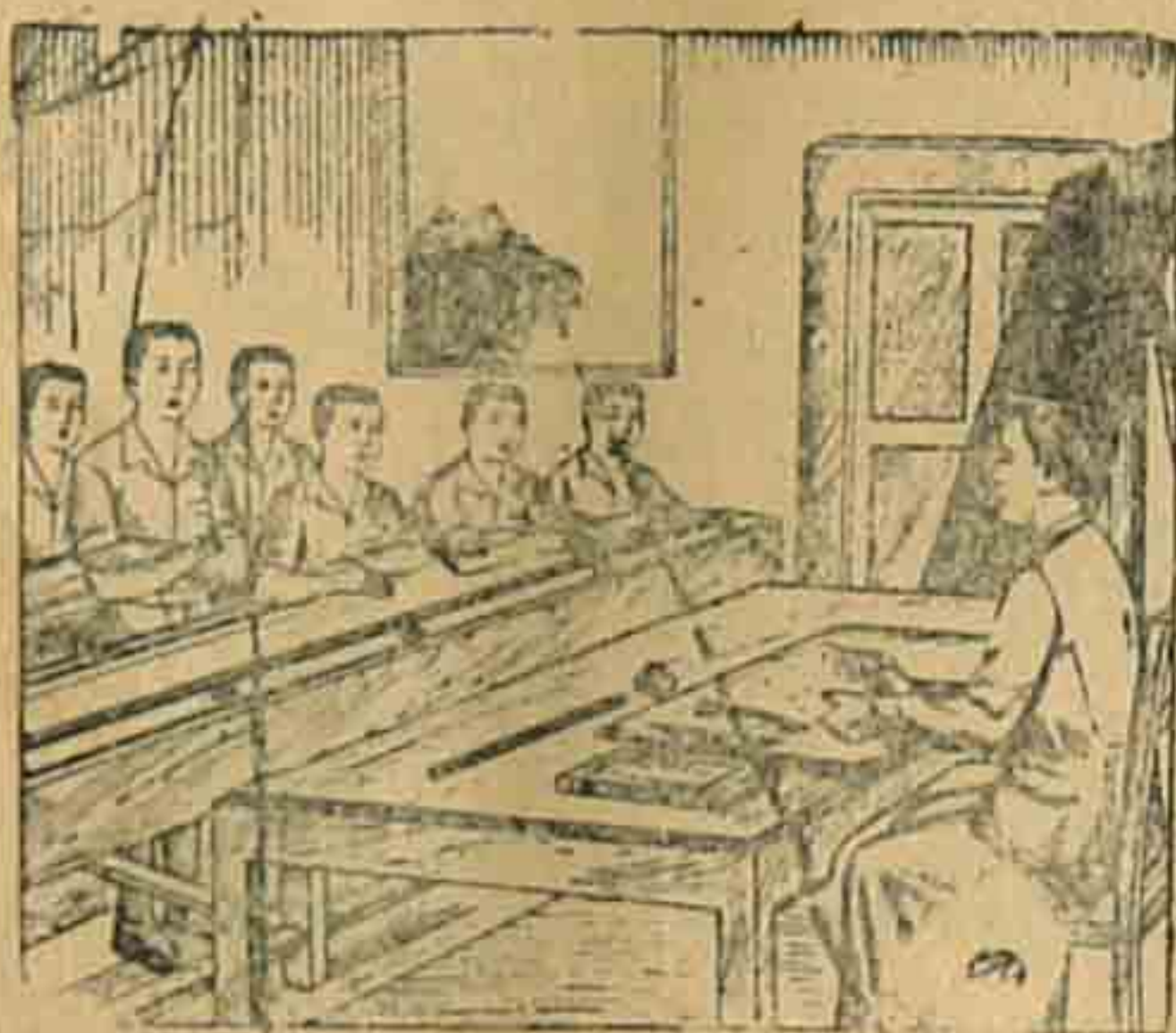

គុណនាមដែលសំដែងលក្ខណៈ  
 របស់នាមទ្រទ្រង់សេសទ្រង់ ដូច  
 ពាក្យថាៈ ផ្លូវត្រង់ជាង - វៃនេះ  
 កាចជាង - គោនេះធំជាង - មនុស្ស  
 ប្រសប់ជាង - កាំបិតមុតជាង -

ឈើខ្ពស់ប្លែក . . . ។

អតិវិសេសគុណនាម

គុណនាមដែលសំដែងលក្ខណៈទ្រទ្រង់សេស បំផុត ដូចពាក្យថាៈ  
 បំផុសផង - កំបោរសក្យស - ស្បែកខ្មៅបង្អំ - កាំបិតមុតណាស់ -  
 គោយ៉ាតណាស់ - កូនឧស្សាហ៍ណាស់ . . . ។



១៧ - កិរិយាស័ព្ទ ឬ កិរិយា

ពាក្យពោលនូវអំពើធ្វើ ឬ ពោលនូវដំណើរជាអ្វី ហៅថា  
កិរិយាស័ព្ទ ដូចពាក្យថា: ដើរ - ឈរ - អង្គុយ - ដេក - ស្ដី - ផឹក - ផ្លុក -  
លាង - និយាយ - ស្ដី - ហោរ - យំ - រំសៃក - វាយ - ដំ - ផឹក - តាស -

ឈូស - ចាំង - ភ្ជួរ - ពស់ - កាប់ - កាត់

អាណន - សរសេរ - តែង - ធ្វើ... ។

ពាក្យថា កិរិយាស័ព្ទ មានប្រធាន



កាលណា គេចង់ជា ប្រយោគដូចពាក្យ

ថា: ខ្ញុំដើរ... ខ្ញុំជា ប្រធានរបស់កិរិយាដើរ ។ យើងដេក - គេឈូស -

វាធ្វើ - កូនសិស្សសរសេរ - អ្នករំសៃក... ។ កិរិយាមានពីរយ៉ាង

គឺ: សកម្មកិរិយា ១, អសកម្មកិរិយា ១ ។

សកម្មកិរិយា

គេហៅថា កម្មកិរិយាដែលប្រើសំរាប់បំពេញអំពើរបស់កិរិយា គេ

ហៅថា សកម្មកិរិយា គឺកិរិយាដែលត្រូវមានពាក្យមកបំពេញអំពើទើប



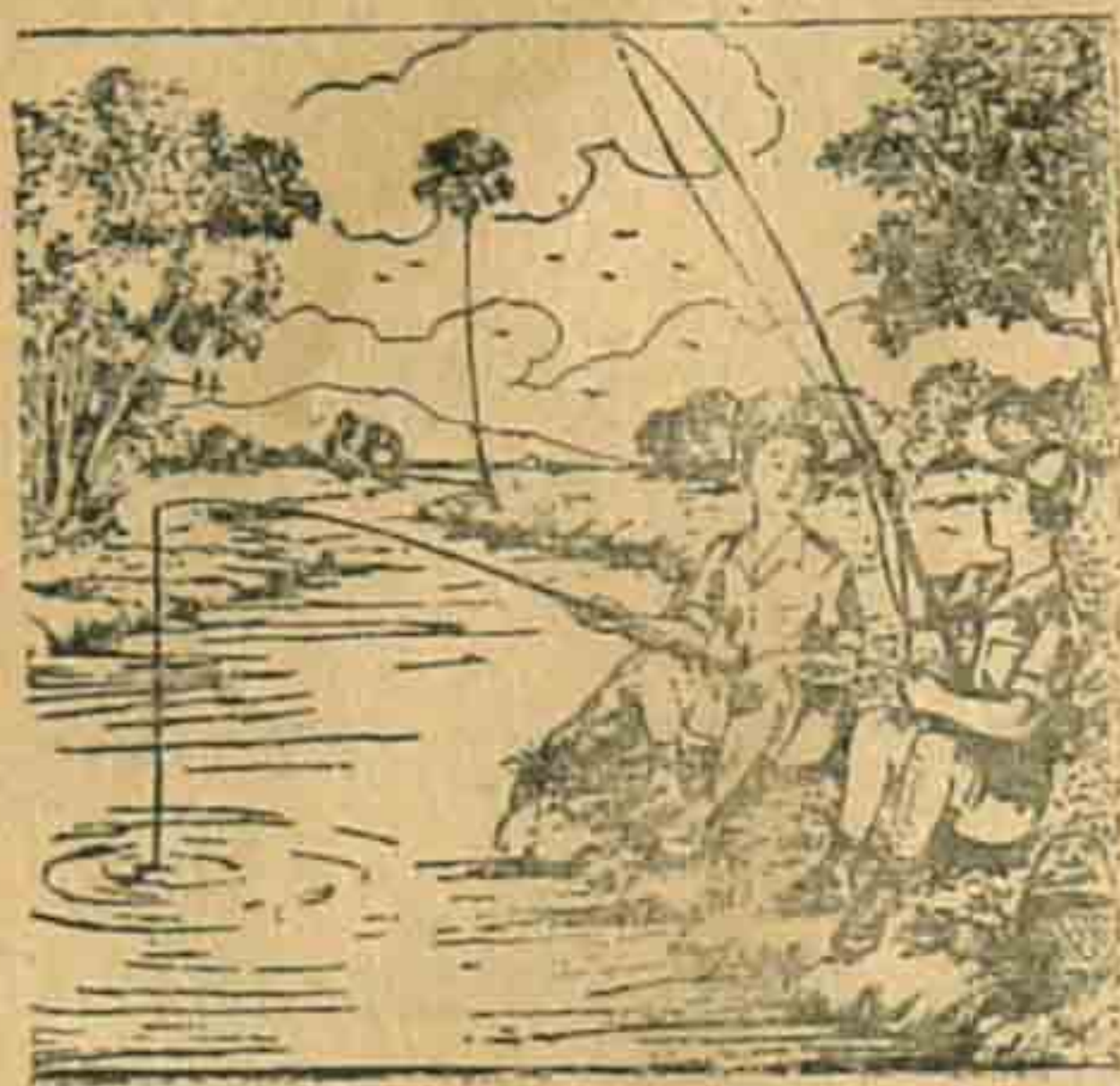

គ្រប់គ្រាន់ដូចពាក្យថា: ខ្ញុំឈប់  
 ឈើ, គេទិញសំពត់, អ្នកទេសាទ  
 ស្ទូចត្រី, ចោរលួចទ្រព្យ... ។ ឈើ-  
 សំពត់ - ត្រី - ទ្រព្យ ជាកម្មរបស់  
 កិរិយា ឈ្នួស - ទិញ - ស្ទូច - លួច ។

### អ្នកមកិរិយា

កិរិយាដែលមានអំពើគ្រប់គ្រាន់នឹងខ្លួនឯងហើយ ហៅថា  
 អ្នកមកិរិយា ដូចពាក្យថា: ខ្ញុំកើត, យើងទៅ, វាស្លាប់, គប្បីលំបាក,  
 កើតមក, បន្តិចបន្តួច, ឈឺជាប់, សត្វហើរ, គេឈរ, ទីហ្មរ, គោបោល,



ឆ្កែល្អ, គោរោង, ព្រាបថ្ម, ខ្លាគ្រហឹម,  
 សំពត់ជ្រះ, លោកមានប្រសាសន៍... ។  
 កិរិយាមានឈ្មោះហៅថា ហេតុ  
 កិរិយា គឺកិរិយាដែលធ្វើអំពើទៅគេ ដូច

ពាក្យថា: បង្រៀន គឺធ្វើអំពើទៅគេ ។



កិរិយាហោត៍ថាសុទ្ធតិរិយា គីកិរិយាដែលធ្វើចំពោះខ្លួនឯង ដូច

ពាក្យថា: រៀន គីធ្វើអំពើចំពោះខ្លួនឯង ។

២០ - វិធីហោត៍

ពាក្យមានបន្តក៏ - កង់ កត់ កប់ ខ្យល់ ទល់ សក់  
យល់ ពន់ ទេក ធន់ បត់ បង់ ចង់ ហត់ ព្រនង់ កំពង់  
ពន្យល់ ទំនប់ កញ្ចក់ បង្កង់ ជំទង់ តំរប់ ទំរង់ ចំណង់  
កង្កល់ បង្កស បន្តក់ បរត់ បន្ទប់ សំណល់ កញ្ចក់ កាត់  
ខាត់ សាត់ ចាត់ ផាត់ រាត់ ហាត់ អាត់ ណាត់ បង្ហាត់  
ចំបាត់ សំខាន់ សម្លាប់ សំគាល់ កំណាញ់ បន្ទាល់ ក្តាល់  
ទំនាស់ ប្រញាប់ប្រញាល់ កន្តាល់ អំរ៉ាន់ រហាត់ ចំឡោក់  
រូសរាន់ ប្រញាប់ ណាស កំចាត់កំចាយ ។

ពាក្យឆ្គិតបន្តក៏ - កល កុសល ផល ភន្ន គណ ចក្ក  
ឆត្ត គដទន្ធ ជនបទ ជប ថលបថ កម្មបថ ថលយាន ខណ្ឌ  
បព្វជា បញ្ចាត បព្វតពជ និមល ពលកាយ ភក្តិ ភក្តិកាល



៣៤ - ប្លែក មជ្ឈិមដ្ឋាន និង ឧត្តមដ្ឋាន

កាលបក្ស ប្រាសាទ ប្រយ័ត្ន ប្រភព បក្សគណនា មណ្ឌប  
តមល មាណព រក្ខ រក្ស ក្សត្រ ហិរក្ស ។

២១ - សត្វនាម

សត្វនាមជាពាក្យតំណាងនាម ដូចពាក្យថា: ខ្ញុំ, អ្នក,  
ឯង, វា, គេ, នាង, លោក, ព្រះអង្គ ... ជាសត្វនាម ។  
សត្វនាមមានពីរយ៉ាងគឺ បុរិសសត្វនាម ១, វិសេសសនសត្វនាម ១ ។

បុរិសសត្វនាម

បុរិសសត្វនាមចែកជា: បឋមបុរិស:, មជ្ឈិមបុរិស:, ឧត្តម-  
បុរិស: ។ បឋមបុរិស:គឺ: វា, គាត់, គេ, នាង, លោក, ព្រះអង្គ ... ។  
មជ្ឈិមបុរិស:គឺជាសត្វនាមសំរាប់ប្រើជំនួស ឈ្មោះបុគ្គល ដែល  
គេកំពុងតែនិយាយទៅរកក្នុងទីចំពោះមុខ ហើយនិយាយមិនចេញ  
ឈ្មោះឡើយ យកសត្វនេះជំនួស ដូចពាក្យចំពោះមុខ: ឯង, លោក,  
អ្នក, នាង, អា, ហង ... តាមពាក្យទាប-ខ្ពស់-កណ្តាល ។  
ឧត្តមបុរិស:គឺ: ខ្ញុំ, ខ្ញុំបាទ, ខ្ញុំឯង, អញ, អញខ្ញុំ, អាត្មាភាព, យើងខ្ញុំ,



យើង ... តាមពាក្យទាប - ខ្ពស់ - កណ្តាល ។ ទាបហោរណ៍: កូនខ្ញុំបាទ

អាយុ .. ដឹងក្តីបន្តិចហើយ ឥឡូវនេះវាទៅរៀនឯសាលា ។ មារបស់

ខ្ញុំនៅក្នុងស្រុកស្រែ គាត់បានទៅដំណឹងមកថា: គាត់នឹងមកលេង

នឹងខ្ញុំនៅថ្ងៃខានស្អែក។

សត្វពាហនៈគឺ: គោ-

ក្របី - ដំរី - សេះ, សត្វ

ទាំងនោះធ្វើប្រយោជន៍



ឲ្យយើង ចូរយើងថែរក្សាឲ្យល្អ ។ ទើបម្នាក់ឈ្មោះបុមកេសរ រក

ចេញពីនគរជាមួយនឹងស្វាមីទៅដល់កណ្តាលព្រៃ នាងក៏ប្រសូត

បុត្រ ។ ហ្នឹងយាងមកប្រថាប់

ក្នុងបុណ្យនេះ ទ្រង់នឹងយាង

មកដោយយានសិរីកា, នាមិន

សត្វមុខមន្ត្រីនៅទីនោះចាំថ្ងៃបង្គំ



ព្រះអង្គ ។ អ្នកអញ្ជើញទៅកំពត នោះអ្នកនឹងទៅដោយអ្នកហ្នឹង ។



៣៦ - ហ្នែក មជ្ឈិមដ្ឋាន និង ឧត្តមដ្ឋាន

កាលណា ឯងទៅនៅទីក្រុង ឯងកុំដើរលេងយប់ ឯងកុំមានភ្លើង  
នឹងមនុស្សគ្រក់ ។ អាឯងឈ្មោះអ្វី? អាដលល្អចេតប៉ុន្មាន  
ដងហើយ? អាឯងមានប្រពន្ធកូនឬទេ? ។ នៅថ្ងៃទំនេរពីថ្ងៃ  
រៀន, ខ្ញុំធ្វើតទៅសួរឥតកម្លាយរបស់ខ្ញុំ ។ ល្ងាចនេះគេនិមន្តអាត្មា  
ភាពទៅទេសនា ។ យើងរាល់រូប តែងតែមានសេចក្តីស្តាប់ជា  
ធម្មតានឹងជៀសពុំបាន ។

វិសេសនសព្វនាម

វិសេសនសព្វនាម គឺជាសព្វសំរាប់ប្រើជាជំនួយនាមនាមមាន  
លំនាំជាបទវិសេសន: ដើម្បីនឹងមិនឲ្យប្រឡំសេចក្តីក្នុងសង្ហាតនៃ  
ប្រយោគមួយៗ ។ វិសេសនសព្វនាម មានពីរយ៉ាងគឺ: វិសេសន-  
សព្វនាមនិយម១, វិសេសនសព្វនាមអនិយម១ ។ វិសេសនសព្វនាម  
ដែលសំដែងសេចក្តីដាច់ស្រេចហៅថានិយម ។ វិសេសនសព្វនាម  
ដែលសំដែងសេចក្តីមិនដាច់ស្រេចហៅថាអនិយម ។

វិសេសនសព្វនាមនិយម: នោះ, នុះ, ហ្នឹង, នេះ, មាក់,  
មួយទៀត, ឯនេះ, ឯណោះ (Pronom démonstratif) ។



វិសេសនសព្ទនាមអនិយម: ឯណា, ដទៃ, ណាមួយ,  
ផ្សេង, ទៀត, ដូចម្តេច, ពួកខ្លះ, អ្នកខ្លះ, ខ្លះ, ទាំងពួង,  
ទាំងអស់, ទាំងមូល, ទាំងស្រុង, អ្នកណា, អ្វី, ឯទៀត  
( Pronom indéfini ) ។

វចនសព្ទនាមឯកវចនបឋមបុរិស: វា, គេ, នាង, លោក,  
ព្រះអង្គ, អា, មេ ... ។ ពហុវចនបឋមបុរិស: វាទាំងឡាយ,  
គេទាំងឡាយ, អស់នាង, អស់លោក ... ។

ឯកវចនមជ្ឈមបុរិសសព្ទនាម: អ្នក, នាង, លោក, ឯង,  
អា, ហង់ ... ។

ពហុវចនមជ្ឈមបុរិសសព្ទនាម: អស់អ្នក, អស់នាង,  
អស់លោក, ឯងទាំងអស់គ្នា, អាទាំងឡាយ ... ។

វចនឧត្តមបុរិសសព្ទនាម: ខ្ញុំ (ឯក.), យើង (ពហុ.),  
យើងខ្ញុំ (ពហុ.) ។

វិសេសនសព្ទនាមក៏មានវចន: ដូចពាក្យថា: នេះ (ឯក.),  
នោះៗ (ពហុ.), ណា (ឯក.), ណាៗ (ពហុ.), ម្នាក់ៗ (ពហុ.) ។



២២ - កិរិយាវិសេសន៍

កិរិយាវិសេសន៍ជាស័ព្ទបន្ថែមលើកិរិយា ដើម្បីឲ្យកិរិយាមានស័ព្ទ  
 វិសេសឡើង ឬប្លែកឡើងទៀត ។ កិរិយាវិសេសន៍បន្ថែមស័ព្ទរបស់  
 គុណនាមឲ្យប្លែកឡើងដែរ ដូចបានអធិប្បាយរួចហើយនៅខាងលើ  
 អំពីអតិវិសេសគុណនាមនេះឯង ។ បើកាលណាគេញែកពាក្យក្នុង  
 បទសម្ពន្ធនោះគុណនាមនឹងកិរិយាវិសេសន៍ចងក្លាប់គ្នាជាបទហើយ  
 ហៅថាអតិវិសេសគុណនាមក៏បាន ឬហៅញែកពីគ្នាចេញក៏បាន ។

កិរិយាវិសេសន៍ទាំងឡាយគឺ ឆាប់, ណាស់, យឺត, លឿន,  
 មួយៗ, រឿយៗ, ទន្ទឹម, ណឹមណុម, បិតថេរ, ស្ទើរ, រវ៉ះ,  
 ភ្លែត, ភ្លាម, ថ្ងៃ, តាន់តាប់, ខ្លាំងខ្លាច, ញឹកៗ, លឿងៗ,  
 ណោះណោះ, គតាក៏គតា, នឹង, នៃលទល, ដរាប, នៅ,  
 បណ្តាច, បន្តោក, បន្តិច, បន្តិច, បន្តិច; ប្រាប់ៗ, ប៉ុក, ប្រកឹក  
 ប្រកឹង, តូង, ស្រួស, ព្រួត, ព្រងើយ; រមាំងរម៉ោក, គ្រឹង,  
 ប្រឹង, ព្រៃស, ប៉ុង, គ្រាំង, តឹង... ។



វិធីប្រើអាយតនីបាត - ៣៧

ឧទាហរណ៍ : ទៅចាប់, មកក្លាម, ដើរយឺត, មើលខ្នាន់ខ្នាប់,  
ធ្វើមារយាទច្រឹមច្រម, មានជំរិតបិតថេរ, ផេញប្រកិត, ប្រកិនទារ,  
ដួលត្បូង, ទៅរម្ងាំងរម្ងាក់, រលំគ្រឿង, ទៅណោះ, ទៅណោះ,  
មកដកប, ជម្ងឺតុំទាន់ជានៅឡើយ, និយាយបោកៗ, ងាកប៉ុក,  
រៀបបន្ត, អ្នកទិញមកថ្លៃបន្តិចហើយ, ដំរើតលៀនស្មៅ... ។

២៣ - វិធីប្រើអាយតនីបាត

អាយតនីបាត មានអត្ថប្រព្រឹត្តទៅតាមទំនងសេចក្តី ដូច

មានតទៅ ៖

អាយតនីបាតទី ១ - "រឿ" សំរាប់ប្រើជាបទប្រធាន

ឬដើមបទ ឧ. រឿណ្ណាទីនីបាច អំពើសុភាព នោះវាតែងតាម... ។

រឿនបាធាយ ប្រដូចនូវម្តាយ អាពុកឯងហោង ។ រឿនបាធាយ កុសល

ជនគប្បីធ្វើ ។

អាយតនីបាតទី ២ - មានអត្ថ ៥ យ៉ាង:

១ - " ឆ្លៀ " សំរាប់ភ្ជាប់កម្មរបស់ភិក្ខុវិទ្យាសកម្ម ។



៤០ - ប្លែក មជ្ឈិមដ្ឋាន និង ឧត្តមដ្ឋាន

ឧទាហរណ៍ : គេស្តាប់នូវធម៌, សង្ឃសំដែងនូវធម៌ ។

ប៉ុន្តែក្នុងភាសាដែលគេនិយាយជាធម្មតា គេច្រើនកាតព្វក្យ " នូវ " ។

ដូចគេនិយាយថា : គេស្តាប់ធម៌, លោកសំដែងធម៌ ។

២- " កាន់ " សំរាប់ភ្ជាប់កម្មទោកិរិយាអកម្ម ខ. គេទៅកាន់ផ្ទះ, វាមកកាន់ផ្ទះ ។ ប៉ុន្តែតាមភាសាធម្មតាគេច្រើននិយាយភាគបទដូចជា : ខ្ញុំទៅផ្ទះ, គេមកផ្ទះ ។

៣- " ញ៉ាំង " ជាទីទទួលសម្រេចនូវអំពើដែលគេឲ្យធ្វើ, ខ. ពាក្យសត្វផង សាហាវយង់យួង ប្រយ័ត្នញ៉ាំងបាន . . . ព្រះពុទ្ធត្រាសំដែងនូវអរិយសច្ច ហើយញ៉ាំងអ្នកដទៃឲ្យត្រាសំដែងផង, គ្រូប្រដៅទូន្មានសិស្សញ៉ាំងសិស្សឲ្យរៀន ។

៤- " អួស " ប្រព្រឹត្តទៅ រហូតដល់, ខ. គេទៅអួសយោជន៍បី, គេទៅអួសយប់មួយ ។

៥- " នឹង " ឬ " បំពោះ " ទទួលពាក្យដែលគេនិយាយ ចំពោះខ្លួន, ខ. ខ្ញុំបាទនិយាយនឹងអ្នក, - ចំពោះអ្នក, គេផ្តាំមកនឹងខ្ញុំ ។



អាយតនីបាតទី ៣ - មានអត្ថ ៦ យ៉ាង:

១ - “ ដោយ ” ជាគ្រឿងសម្រេចនូវអំពើ ។ គេធ្វើនូវ  
អំពើដោយកាយ ។ គេកាន់ភ្នំ ។ ដោយដៃ ។

២ - “ ដោយនូវ ” ឬ “ តាម ” ឬ “ ដោយសារ ” ជា  
ផ្លូវជាលំនាំនៃដលឬបូកតំការសម្រេចនូវអំពើ ។ ព្រះពុទ្ធនាំរឿង  
ដោយនូវគេជះ, រុករើតាមពាក្យនៃអញ, រស់នៅដោយសារ  
សេចក្តីទំនុកបំរុងនៃខ្ញុំ ។

៣ - “ គឺ ” ឬ “ ដែល ” ជាអ្នកសម្រេចនូវអំពើអំពី  
ខ្លួនឯង ។ ធម៌គភ៌វៈដែលទ្រទ្រង់, ពាក្យនេះដែលខ្ញុំបានប្រាប់  
ហើយ, គឺអ្នកឯងមិនត្រូវធ្វើយ៉ាងនេះទៀត, ព្រះសាស្តា គឺអ្នក  
ទាំងឡាយគប្បីឲ្យអត់ទោស ។

៤ - “ ហោត ” ឬ “ ព្រោះ ” ឬ “ ព្រោះតែ ” ជាហេតុ,  
ជាទំនង, ជាដំណើរ ។ បានជាគាត់នៅក្នុងទីនោះ ព្រោះតែ  
សក្ការៈ, សត្វលោកមានចិត្តខ្ពស់ឡើងព្រោះលោក មានចិត្តព្រៃម  
ចុះ ព្រោះខាតលោក ។



៤២ - ថ្នាក់មជ្ឈិមដ្ឋាន និង ឧត្តមដ្ឋាន

៥ - "មាន" ជាអាការៈ ។ បើបុគ្គល មានចិត្តគឺទោស

ប្រទេសហើយ ពាលភ្នំ ធ្វើភ្នំ... ។

៦ - "ដោយ" ប្រកបជាមួយ ។ ចូរព្រមព្រៀងមួយ

អន្លើ ដោយដំណើរនោះ ។

អោយតតិបាតទី ៤ - មានអត្ថ ៣ យ៉ាង:

១ - "ដឹង" ជាទីទទួលនូវអំណោយ ។ ពាយកឲ្យ

នូវទាន ដល់សង្ឃ, ក្រលំបាកឲ្យផល ដល់អ្នកកំដល ។

២ - "ដើម្បី" ឬ "បំរុង" ជាទីធ្វើ បញ្ជូន ។ គេ

បង្គាប់មនុស្សឲ្យក្រាលនូវអាសនៈទាំងឡាយ ដើម្បី ឬ បំរុង

ភ័ក្ត្រសង្ឃ, អាតុកធ្វើទៅនូវសំលៀកបំពាក់ទាំងឡាយ ដើម្បីកូន ។

៣ - "បំពោះ" ឬ "នឹង" ជាទីត្រូវគេបៀតបៀន ។

អ្នកណាប្រទេស ចំពោះ ឬ នឹងមនុស្សដែលមិនប្រទេស ។

អោយតតិបាតទី ៥ - មានអត្ថ ៣ យ៉ាង:

១ - "អំពី" ឬ "ចាក" ។ ភ័យ អំពីសេចក្តីស្លាប់,

បុគ្គលគប្បីយាត់ខ្លួនចិត្ត ចាកបាច គឺថាបុគ្គលគប្បីលះបង់បាច ។



២ - "ដាច់" ជាផែនច្របចៀបឲ្យដឹងថាសេស ឬ ថយ  
ជាងគ្នា ។ សីលជាគុណជាតិ មានផលច្រើន ជាងទាន ។

៣ - "ហោតុ" ឬ "ព្រោះ" ឬ "ព្រោះតែ" ជាទី  
មូលហេតុ-ដើមចម ។ សន្តិភាពនាំឲ្យយកើតត្រាម ព្រោះសេចក្តី  
ល្ងង់នាំកាត់ឲ្យកើត ។

អាយតនីបាតិទី ២ - មានអត្ថ ៥ យ៉ាង៖

១ - "នៃ" ឬ "របស់" ជាគ្រឿងដាច់ដោយម្ចាស់

។ ដូច្នោះ នៃអ្នកស្រី ឬ របស់អ្នកស្រី ។

២ - "នៃ" ជាគ្រឿងដាច់ដោយពួក - ដោយក្រុម ។

ច្រុំ នៃជនទាំងឡាយ ហ្នឹង នៃគោទាំងឡាយ ។

៣ - "នៃ" ជាគ្រឿងដាច់ដោយការសង្គតិដើម

។ ការ៖ នៃអត្ថ គឺកុលបុត្តឈ្នីដឹងបានដោយគម្រ, កិច្ចដោយ

ច្រឡំបំបិទបានឲ្យយ ព្រោះការ៖ នៃតន្ត្រីព្រះអាទិដ្ឋមានក្នុង

កាលឥឡូវនេះ ។



៤- “កាល” ឬ “កាលបើ” ឬ “កាលដែល”

ជាសេចក្តីដែលចូលមកប្រហែលដូចជាបទប្រធានដោយឡែក ។

កាលដែលទារកកំពុងយំ ឬភាចេញទៅហើយ, អ្នកទាំងឡាយចូររង

ចាំកងទំនុះបន្តិចសិន, កាលបើខ្ញុំនិយាយថា: អ្នកទាំងឡាយចូរ

ចូលមកចុះចូរមកឲ្យឆាប់ ។

៥- “ជំនុំ” ឬ “បណ្តា” ជាសេចក្តីដកញែកចេញឲ្យ

ដាច់ដោយឡែកអំពីចំនួនដែលរួម ដែលប្រមូល ។ បណ្តា

មនុស្សទាំងឡាយ គួរត្រិះរិះក្លែងក្លាបំផុត ។

អោយតំណាងទី ៧ - មានអត្ថ ៧ យ៉ាង:

១- “ក្តី” ជាទឹកប្រាំង ។ គេអង្គុយកងទារកកង

នៃបន្ទប់ ។

២- “ក្តី” ជាទីជ្រកក្រោម ឬ លាយគ្នា ។ ប្រើស្តីត

នៅក្នុងលូទាំងឡាយ, ទឹកដោះស្រស់ស្អិតនៅក្នុងទឹក ។

៣- “ក្តី” ជាទីអាស្រ័យ ។ គឺទាំងឡាយនៅក្នុងទឹក ។



៤- “ក្នុង” ជា កាល ជា ពេល ។ កុសលចិត្ត ជា ចិត្ត  
កើតឡើងហើយមានក្នុងសម័យឯណា ។

៥- “លើ” ឬ “ត្រង់” ឬ “ត្រង់” ឬ “តា” ជា ទីនៃ - ទី-  
ផ្ទះ - ជ្រៃត្រែក ។ ព្រះមានព្រះភាគតង់ហើយលើអាកាស  
ដែលគេកាលហើយ, ពេមទាំង ឡាប ឡាដី ឡាដី ឬ គ្រង់ ឡាដី ។

៦- “តាកាល” ឬ “កាលបើ” ឬ “កាលដែល”  
ជា សេចក្តីជ្រែកចូលប្រហែលដូចជា បទប្រធាន ។ តាកាល  
ព្រះអាទិត្យស្តង់តហើយ ព្រះចន្ទរះឡើង, កាលបើយ៉ាងនេះមាន  
មានតែយើងកុះទៅ, កាលដែលមាណពនោះនិយាយច្រើន ។ ទៅ  
សរះទាំងអស់នៃព្រាហ្មណ៍ ពេញដូចជ្រាយហើយដោយបិតិ ។

៧- “និមិត្ត” ជា គ្រឿងចំណាំ - ជា ហេតុ ។ ដំរី គឺ គេ  
សម្លាប់ និមិត្តភក្តិ ( ព្រោះភក្តិ - ព្រោះតែភក្តិ ) ។

៨- “ជុំនី” ឬ “បណ្តា” ជា សេចក្តីដក់ញែកចេញឲ្យ  
ដាច់ដោយឡែកអំពីចំនួនដែលរួមដែលប្រមូលគ្នា ។ ជំនុំឬបណ្តា  
ភក្តិទាំងឡាយពីរូបនោះ ភក្តិមួយរូបដល់ហើយនូវសាកាបក្តីដល់ ។



៧ - “ ជិត ” ឬ “ ទៀប ” ជាទីជិត - ច្រប ១. ស្រុក  
 ពាំងយជិតក្រុង ឬ ទៀបក្រុង, ព្រះដំមានព្រះភាគគង់នៅក្នុងវត្ត  
 ជេតពនជិតក្រុងសាវត្ថី ។

អាណបនៈ - អាណបនៈ ជាពាក្យសម្រាប់ប្រើជាសំដី  
 ស្រែកហៅ ឬ ពោលចំពោះ មានភាពរដួចស្រែកហៅ ដូចពាក្យ  
 ថា: “ បតិត្រ, ម្នាល, ឆែ, ហៃ ” តាមសេចក្តីគោរព ឬ ពាក្យ  
 គោរព ១. បតិត្រមហាភជ សូមព្រះអង្គដ៏ចម្រើនទ្រង់ឈ្នះ, ម្នាល  
 ឬ នៃកូនចូរកុំទៅ . . . ។

២៥ - និបាតស័ព្ទ

និបាតស័ព្ទសំរាប់ផ្សំសំដីត្រង់ឃ្លា ល្បះមួយៗ ជាជំនួយ  
 នាមស័ព្ទនិងករណីស័ព្ទ ឲ្យមានសេចក្តីស្រឡះ ច្បាស់លាស់  
 ពិរោះស្រួលស្តាប់ ដូចពាក្យថា: ក៏ - ក៏ដោយ - ក៏ដែរ - ដែរ - ផង -  
 ង - បើ - ទោះ - ទោះបី - បើទុកជា - ទើប - ពុំទោះសោត -  
 ពាល - ល្អិតតែ - ព្រោះ - ផ្សិត ជាដើម ។ និបាតស័



មានច្រើនយ៉ាងគឺ: អាយតនិបាតជាស័ព្ទសំរាប់ចងក្រងពាក្យ  
 ដែលជាកម្របសករិយា ឬ ជាពាក្យបំពេញបទរបស់នាមនាម ដូច  
 ពាក្យថា: ខ្ញុំស្តាប់នូវពាក្យ, ក៏ទៅកាន់ផ្ទះ, កូនរបស់ខ្ញុំ, ភូមិផង,  
 យើង . . . ពាក្យ: នូវ, កាន់, របស់, នៃ... ជាអាយតនិបាត ។  
 អាយតនិបាតទាំងឡាយគឺ: រី, នូវ, កាន់, របស់, ញ៉ាំង, ចំពោះ,  
 ដោយ, គឺ, ហេតុ, ព្រោះ, ដល់, ចំរុង, អំពី, របស់, នៃ,  
 កាលបើ, ទៀប, ដឹក, និមិត្ត ។ ( ដូចមានពិស្តារក្នុងខាងលើ )

និបាតប្រាប់កាល - ប្រាប់ពេល ( កាលត្រូវចកៈ )

គ្រានោះ, លំដាប់នោះ, ផងនោះ, កាលនោះ, ក្សិណនោះ,  
 ព្រឹក, អំពីព្រឹក, ថ្ងៃ, ក្នុងវេលាថ្ងៃ, ល្ងាច, វេលាល្ងាច, ម្សិល,  
 ម្សិលមិញ, ពីម្សិលមិញ, វស្សា, ខានវស្សា, ខានវស្សាមួយ,  
 អម្បាញ់មិញ, ភ្លាម, រំពេច, សិន, ក៏ទៅ, ក្នុងខាងមុខ ។ល។

និបាតប្រាប់ទី ( ឋានត្រូវចកៈ )

ខាងលើ, ខាងក្រោម, ខាងក្រោយ, ខាងក្នុង, ខាងក្រៅ,  
 ចន្លោះ, រវាង, ស្ងាត់, ទីស្ងាត់, កំបាំង, កំបាំងពីមុខ, ចំពោះមុខ, នៅមុខ,



ដរា, ឯមុខ, ឯនាយ, ឯភាយ, ភាសនាយ, ភាយ ។ល។

និបាតប្រាប់សេចក្តីប្រៀបប្រដូច (បរិច្ឆេទត្ថវចកៈ)

ដូច, ដូចគ្នា, បីដូច, ហាក់ដូច, ច្រដូច ប្រហែលដូច,

យ៉ាងណា, យ៉ាងណាមិញ, យ៉ាងនេះ, យ៉ាងនោះ, ដូច្នោះ,

ដូច្នោះ, ដូចម្តេចមិញ ។ល។

និបាតប្រាប់ប្រការ (បកាវត្ថវចកៈ)

ម្តេច, ដូចម្តេច, ដោយប្រការដូចម្តេច, ដោយប្រការ

នោះ ។ល។

និបាតប្រាប់សេចក្តីឃាត់ហាមដាច់ខាត

(បដិសេធនត្ថវចកៈ)

កុំ, កុំ, មិន, ឥត, ខាន, ពិត, មែន, តែប៉ុណ្ណោះ, ត្រាន់តែ,

មិនមែន, មែនពិត, រៀបលែង, រៀបលែងតែ, លើកលែងតែ,

កុំឡើយ, ឃ្លើយ, ល្មមហើយ ។ល។

និបាតប្រាប់សេចក្តីតាមបាតិក្ខ (អនុស្សវនត្ថវចកៈ)

ដូចៗ, បាតិក្ខដូចៗ, មានដំណាលដាច់ ។ល។



និបាតប្រាប់សេចក្តីជំពាក់ - ប្រមើល - ស្មាន - ណាត

( បកប្បកថកៈ )

បើ, បើថា, ប្រសិនបើ, ពោះបី, ល្អិតតែ, បើដូច្នោះ,

ធ្វើដូច, ម្តេចហ្ន៎ ។ល។

និបាតប្រាប់សេចក្តីស្រវឹងណាត ( បច្ចនកថកៈ )

ឬ, ឬក៏, ឬអ្វី, ឬទេ, ដូចម្តេច, ដែរឬ, យ៉ាងដូចម្តេច,

យ៉ាងណា, ទង្គិ, យ៉ាងណានេះ, ះអះ, ហ្ន៎, ហ្ន៎, ។ល។

និបាតប្រាប់សេចក្តីឆ្លើយ - ទទួល ( សម្បដ្ឋានកថកៈ )

អើ, បាទ, ព្រះបាទ, ព្រះបាទម្ចាស់, ករុណា, ករុណា ពិសេស, ចាះ,

ចះ, ពរម្ចាស់, មែ, ព្រះមែម្ចាស់, ចំរើនពរ, ងាយព្រះពរ ។ល។

និបាតប្រាប់សេចក្តីត្រឡប់ ( ទេយ្យាជនកថកៈ )

ហ្ន៎, ដូចជាគ្រឿង, តាមៗ ។ល។

និបាតប្រាប់សេចក្តីប្រើនយ៉ាង ( អនេកកថកៈ )

ក៏, ឯ, ដ្បិត, ក្តី, ផង, មួយ, ខ្លះ, ឬ, ពិត, មែន,

អ្នក, អើក៏, មែនពិត, ពីព្រោះ, ក៏ដោយ, ក៏បាន, តុំនោះ



សោតប្តូរមួយវិញទៀត, ចំណែកទាំង. ប៉ុន្តែ, ប៉ុន្តែថា, ថ្មីច្រើន,  
ក្រែង, ដូចជា, ម្យ៉ាងទៀត ។ ល។

និបាតប្រាប់សេកក្តីគ្រាន់តែបំពេញបទ (បទប្បណត្តភ័យកៈ)

ហ្ន, ហ័, ហៈ, យ័, យេ, ឯង, ទ, យើង ។ ល។

និបាតប្រាប់សេចក្តីផ្សេងៗ (នានក្តីភ័យកៈ)

មែន, ខុស, ទេ, ទៀត, វិញ, ខ្ពស់, ទាប, ប្រាកដ,  
ដោយភិត, ទវិញទៀត, ក្រៃពេក, ក្រៃលែង, រឿយៗ, ញឹក-  
ញយ, ដាក់លាក់, តិចម្តាយ, កមែនហើយ, សូម្បី, តិចតួច,  
ចាប់ផ្តើម, តាំងពី, ពីដួច, កុហក, មួយគ្រា, ម្តង, តិចៗ,  
សន្សឹម, សំរៀម, ថ្មីៗ, ញឹកៗ, មួយរយដង, មួយអង្វើ,  
ជាមួយ, ខ្លួនឯង ។ ល។

និបាតប្រាប់សេចក្តី (ជាភាសាបនៈ)

សំរាប់អ្នកគ្មានភេជៈ ទៅកាន់អ្នកមានភេជៈ ឬអ្នកមានភេជៈ

ទៅកាន់អ្នកគ្មានភេជៈ ។



ឧទានស័ព្ទ - បរិវារស័ព្ទ ៥១

(កាលបន្តវាចកៈ) សូមព្រះគេជះ, សូមព្រះគេជះ ដកលំលើក្បួន,  
សូមច្រើនមេត្តាប្រោស, សូមទានមេត្តាប្រោស, ទានប្រោស, បពិត្រ  
ព្រះអង្គ, បពិត្រព្រះករុណា, បពិត្រលោកដ៏ចម្រើន, ខែនាយ,  
ខែចៅ, ព្រះស្តេច, វី, វីយ, ខែអ្នកដ៏មានអាយុ, ខែអ្នកដ៏  
ចម្រើន, អស់លោកទាំងឡាយ ។ ទាន កាន់... ។ល។

ឧទានស័ព្ទ

ស័ព្ទសម្រាប់ត្រាប់សូរសំឡេង ឬជាសម្លេងក្នុងភាសាខ្មែរ  
ក្នុងភ្នំល ព្រោះមានភ័យ ឬមានសេចក្តីត្រេកអរក្រៃពេក ។  
មក! ប៉ង! ត្រាង! ប្រិបា! ក្លង! វៃកា! ប៉ាង! ទូងទូង!  
ពុទ្ធោ! កម្ម! ។ល។

បរិវារស័ព្ទ

មានពាក្យខ្លះឥតស័ព្ទប្រៃ សំរាប់តែបង្ហើយសំដី ពាក្យទាំង  
នោះហៅថាបរិវារស័ព្ទ ។ ជាធម្មតា បរិវារស័ព្ទភ្ជាប់នឹងព្រះ  
ឬនឹងគុណនាម មានលំនាំដូចអតិវិសេសគុណនាម ។ ពាក្យ  
ទាំងនោះគឺ: ប្រអប់ប្រឡង, បានក្បាន, ដួះបម្រែង, សូស្យុក,



ចំណីចំណុក, ព្រៃផ្សៃ, គោអំពៃ, សេះអំពៃ, មនុស្សម្នា,  
 ចិនព្រៃន, យួនព្រៃន, ម៉្លេះម៉្លា, ក្មេងក្មាន, ថ្នាំសង្កឹវ, ស្មៅព្រៃ,  
 ដំណាំដំណោច, សត្វពន្លាត់, នំនែក, ទុស្សាហ៍អាសាញ់,  
 សុះសាយ, ស្លោកស្លាំង, ក្មេងក្មាត់, ដំបងព្រៃនធំ ។

២៥ - សំខ្យា ឬ សំខ្យាស័ព្ទ

សព្វសំរាប់រាប់នាមហៅថាសំខ្យាស័ព្ទ ។ សំខ្យាស័ព្ទមាន  
 ពីរយ៉ាងគឺ បកតិសំខ្យា និងបូរណសំខ្យា ។

បកតិសំខ្យា

សំខ្យា ដែលរាប់នាមប្រក្រតិទ្យដឹងចំនួនរបស់នាមនាមថា  
 ប៉ុណ្ណោះ ប៉ុណ្ណោះ ដូចរាប់ថាៈ មួយ - ពីរ - បី - បួន - ប្រាំជាដើម  
 ហៅថាបកតិសំខ្យា ។

បូរណសំខ្យា

សំខ្យាដែលរាប់នាមនាមប្រើប្រាស់ជាដាច់ខាត តាមលំដាប់នាមថា  
 ដូចពាក្យថា ដំបូងៈ (ទីមួយ) គំរប់ពីរ គំរប់បី គំរប់បួន - គំរប់ប្រាំ



សំខ្យា ឬ សំខ្យាសព្ទ - ៥៣

ជាដើមនឹងពាក្យថា: បឋម: - ទុតិយ: - ចតុត្ថ: - បញ្ចម: - ឆដ្ឋ:  
ហៅថាបូរណសំខ្យា ។

បកតិសំខ្យាមានពីរពួកគឺ: សំខ្យាសព្ទនាម១, សំខ្យាគុណ-  
នាម ១ ។ សំខ្យាសព្ទនាមមានបួនគឺ: មួយ - ពីរ - បី - បួន ។

សំខ្យាសព្ទតាំងពីប្រាំតទៅសឹងជាគុណនាមទាំងអស់ ។  
ឯបូរណសំខ្យាជាគុណនាមទាំងអស់ដែរ ។

វិធីប្រើសំខ្យាសព្ទ - នឹងរាប់វត្ថុអ្វីៗ គេដាក់សំខ្យារឿងភ្ជាប់  
ពីក្រោយនាមនាម ឬភ្ជាប់ទាំងមុខនាមនាម តាមដោយទំនងស្រួល  
ថាក្នុងភាសា ។ ដូចរាប់ថា ១ រឿល - ពីររឿល - មួយពាន់ម៉ែត្រ - មួយ  
សែនហាប - មួយលាននាក់: ... គោពីរ - សេះហុកសិប - ឆដ្ឋ  
មួយម៉ឺន - ទាហានមួយគោដំ - ស្វាយប្រាំស្លឹក ... កូនដំបូង -  
ថ្នាក់បន្ទាប់ - សេចក្តីគំរប់ប្រាំពីរ - បឋមជ្ឈាន - បឋមាសាធ -  
ទុតិយវិជ្ជា - បញ្ចមីទុបោសថ ។ល។





អ្នក (សំរាប់បដិសេធ) ស័ព្ទ "គ" ជា ប័ព្ទ បំរាប់បដិសេធ ។  
 "គ" បដិសេធនេះសំរាប់រៀនភ្ជាប់នឹងស័ព្ទដទៃ សេចក្តីទានន័យ  
 ថា: តុំ - មន - គត - មនៃមន ដូចពាក្យ: គកត ញូ - គក្ត - គកុសល -  
 គក្តយ - គទុក - គរោគ - គន្តា - គកម្ម - គគតិ - គគោចរ... ជាដើម។  
 "គ" បដិសេធនេះប្រើជាបុត្របទហៅថា "គ" បុត្របទ។ មានបុត្របទ  
 តូចមួយទៀត សំរាប់រៀនភ្ជាប់ខាងដើមពាក្យ ។ បុត្របទទាំងនោះ  
 មានន័យថា ឲ្យ... ធ្វើឲ្យ... ដូចពាក្យថា: គកាយ - មញ្ជូល -  
 មណ្ឌញ - មន្ទិល - មន្ទុរ - មន្ទុយ - មន្ទុម - មណ្ឌិរ - ទោស្តទៃទន្ត -  
 មន្ទុច - មន្ទុល - មញ្ជូច - មន្ទ្រន... ជាដើម សឹងជាពាក្យ  
 ដាច់កោយបុត្របទ គ បញ្ញា បណ្ណ បន ញូ ទេ ចំបង ... ។





២៧ -- អាគម

គេហៅថា អាគមគឺអក្សរចុះថែមគ្រឿងចេញដូចពាក្យថា: ចតុរង្គ-  
និរន្តរ - បរិយោសាន - ចតុករិយសច្ច... ។ ចតុ - អង្គ ជាចតុរ - អង្គ  
ជាចតុរង្គ, និ - អង្គ ជានិរ - អង្គ ជានិរន្តរ, បរិ - ឧសាន ជាបរិយ-  
ឧសាន ជាបរិយោសាន, ចតុ - ករិយសច្ច ជាចតុរ - ករិយសច្ច ជាចតុ-  
ករិយសច្ច, អក្សរ រ - យ ដែលយកមកថែមដើម្បីសំរួលសំព័ន្ធគោន  
ហៅថា អាគម ។ អាគម សំរាប់ប្រើតែក្នុងភាសាបាលី និងភាសា  
សំស្ក្រឹត នោះអក្សរដែលយកមកប្រើជាអាគមមានចំនួនសំរេច ។

២៨ -- ឧបសគ្គៈ

ឧបសគ្គ ជានិបាត និងជាអក្សរយសំព័ន្ធ (ពាក្យមិនផ្ទុកសំ-  
បូរណ៍នឹងសំព័ន្ធ) ដូចជានិបាតនាគាវដរ តែពួកនិបាតដែលហៅថា



ឧបសគ្គនោះ មានចំនួនតែ ២០ សំព្វហើយមានរបៀបបែបបែបនៃកង  
 វិធីចងក្រងពាក្យដោយឡែកផ្សេងពីនិបាតនានា ។ កងការចងក្រង  
 ភ្ជាប់ពាក្យ គេដាក់ឧបសគ្គជាខាងដើមនាមសំព្វ វិនិករិយាសំព្វ ។

ឧបសគ្គទាំង ២០ សំព្វគឺ:

- កតិ ប្រែថា កន្លង - ក្រៃ - ក្រៃពេក - ពេក...
- កធំ - ក្រៃលែង - ក្រៃពេក - លើសលុប - លើសលែង - សង្កត់
- កន្ត - ភាម - គួប - បន្ទាប់ - រង - ក្រោយ - ចរណ៍កាយ - លំដាប់
- កប - ប្រាស - គេច - ផ្សេង...
- កបប្បបិ - ជិត - ខាងលើ...
- កភិ - ក្រៃពេក - ធំ - ចំពោះ - ឆ្ពោះ - ខាងមុខ...
- កវប្បធុ - ចុះ - ចុះក្រោម - ចាប - ស្រេច...
- កា - ទូទៅ - សព្វ - ក្រៃលែង...
- ក - ឡើង - ខ្ពស់ - ក្រៅ...
- កថ - ជិត - ចូលទៅជិត - មាំ - សិប្ប...
- កុ - អាត្រក់ - ក្រៃ - កម្រ - លំបាក...



ប្រែថា ចេញ - មិនសល់ - មិនមាន - អក . . .

ន ៖ ចេញ - ចូល - ចុះ . . .

ប ៖ ទូទៅ - ខាងមុខ - ចេញ - មុខ . . .

បដិ - បតិ - ចំពោះ - តប - ត - ច្រាស - ត្រឡប់ . . .

បក ៖ ខាងមុខ . . .

បរិ ៖ ដុំ - ដុំវិញ - គ្រប់គ្រាន់ - ស្រេច . . .

វិ ៖ ផ្សេង - ប្លែក - ច្បាស់ - ជាក់ - ប្រាកដ . . .

សំ ៖ ព្រម - ជាមួយ - ល្អ - ប្រពៃ . . .

សុ ៖ ងាយ - ស្រួល - ស្រណុក - ល្អ - ប្រពៃ - ណាស់ - ម៉្លោះ . . .

ពាក្យដូចមានតទៅសឹងជាពាក្យមានឧបសគ្គៈ

បរិបូណ៌ ទុរគត(ទុគ្គត) បរាជ័យ - អនុគ្រោះ - អភិបាល - អធិការ -

អវិសាទ - (បរិ - ឧសាទ) បរិយោសាទ - ឧបរាជ - និរក័យ - អធិបតិ -

វិកាល - វិបតិ - សុវិជ័យ - ទុវិជ័យ - អបរាជ័យ - និរន្តរ - និរទេស - អធិជ័យ -

អនុនាយក - អនុស្សាវរីនា - សុគតិ - សុគន្ធ - វិជ័យ - ទុគ្គត . . . ។



២៧-- សមន្ត  
៣៧

សមន្តជាគ្រូនិច្ចបទ បូកនិប្រយោគ ។ ដើម្បីត  
ភ្ជាប់ពាក្យចងជាបទក្នុងសង្ហាភ័យ ។ បូកនិប្រយោគមួយ គ្រូ  
ទ្រង់នឹងជាបទណា ទូរចូលទៅក្នុងបទណា តាមលំនាំនៃយោគរណ៍ ។

ឧទាហរណ៍: ១ — “ ឈ្មួញ ដឹក ស្រូវ ”

ឈ្មួញ : នាម, សាធារណៈ, ឯកវចនៈ, បឋមបុរិសៈជា  
ប្រធានរបស់កិរិយា ដឹក ។

ដឹក : សកម្មកិរិយា, បច្ចុប្បន្នកាល, ឯក. ។

ស្រូវ : នាម, សាធារណៈ កម្មវន្តនាំពី ដឹក ។

២ — “ ស្រ្តី ៗ ទូល បន្លែ ដោយ កញ្ជី ”



ស្រ្តី ៗ, នាម, សាធា. ពហុ.  
បឋមបុរិសៈ ជាប្រធានរបស់  
កិរិយា ទូល ។



ទូល : សកម្មករិយា, ចចប្បន្នកាល, ពហុ ។

ចន្ទៈ : នាម, សាធា. ពហុ. កម្មវន្តអំពើករិយា ទូល ។

ដោយ : កាយគនិបាត

តន្ត្រី : នាម, សាធា. ឯក. អកម្មវន្តអំពើ ទូល ។

“ បង្ខំ សង្ខំ ផិប្បិមយ នៅផិវិនរោត្តម ”

បង្ខំ : បទេមជ្ឈលុប ( កាត់បទេតិបង្ខំរបស់ខ្ញុំ ឬបង្ខំខ្ញុំ ),

នាម, សាធា. ឯក. បឋមបុរិសៈ ជាប្រធានករិយា សង្ខំ ។

សង្ខំ : សកម្មករិយា, ចចប្បន្នកាល, ឯក. ។

ផ្ទះ : នាម, សាធា. ឯក. កម្មវន្តអំពើ សង្ខំ ។

ថ្មី : បកតិគុណនាម, ឯក. គុណបទរបស់ផ្ទះ ។

មួយ : សំខ្យាគុណនាម, ឯក. គុណបទរបស់ផ្ទះ ។

នៅ : និបាតប្រាប់វិ ។

ផ្ទះរោត្តម នាម: អសាធា. ឯក. អកម្មវន្តអំពើ សង្ខំ ។



៦០ - ប្លាក មជ្ឈិមដ្ឋាន តំដ ឧត្តមដ្ឋាន

៤ - " ឯង កុំ ងើរលេង ឡើយ "

ឯង : មជ្ឈិមបុរិស : ( ម. បុ. សព្វ ) ប្រធាន ងើរ

លេង : ឯក . ។

ងើរលេង : អកម្មករិយា , ឯក . បច្ចុប្បន្នកាល ។

កុំឡើយ : និបាត បដិសេធ ( បដិសេធនត្តវាចកៈ )

វិធីហោត

១ - ចូរដាក់លិង្គនៅខាងមុខ រាមនាមនិមួយៗ ។ រុបមាដូច

ប្រស ( ប៉ុលិង្គ ) ស្រី ( ឥត្តិលិង្គ )

ប្រស... យក្ខ, យក្ស... វាទីនី ...

ស្រី... យក្សា... វាទីនី ...

ឥត្តិ... យក្ខិនី... ភ្នំ... ។

ម្តាយ... យក្សិណី... ម្នាក់... ។

មា... ទេវបុត្រ... ពាជី... ។

មីន... ទេវជិតា... ពាជិនី... ។



ភា . . .	នាងមេឡា . . .	តារី . . .
យាយ . . .	កិន្រ . . .	ពានរ . . .
កុមារ . . .	កិន្រា . . .	ពានី . . .
កុមារា . . .	កិនី . . .	ពាយក . . .
កុមារី . . .	បក្ខ, បក្ស . . .	ពាយិកា . . .
ភិក្ខុ . . .	បក្សី . . .	ឧបាសក . . .
ភិក្ខុនី . . .	ព្រាហ្មណ៍ . . .	ឧបាសិកា . . .
សាមណេរ . . .	ព្រាហ្មណី . . .	សិក្ខានា . . .
សាមណេរា . . .	ចាក . . .	តាសី . . .
សាមណេរី . . .	ចោរី . . .	តាសា . . .

២ - ចូរដាក់វចនៈ ត្រង់ពាក្យនាមនាមនិមួយៗ ។

ឧបមាដូចមនុស្សទាំងឡាយ (ពហុវចនៈ ឬពហុ.) របស់,

(ឯកវចនៈ ឬឯក.)

មនុស្សទាំងឡាយ . . .

សិស្សានុសិស្ស . . .

ឈើ . . .

រាស្ត្រប្រជា . . .



៦២ - ប្លែក មជ្ឈិមដ្ឋាន និង ឧត្តមដ្ឋាន

កេង . . .

ធនានុជន . . .

ផ្លែទាំងឡាយ . . .

ហាននក្រម . . .

រាជាទាំងឡាយ . . .

របស់ទាំងឡាយ . . .

សេចក្តី . . .

ពន្លា . . .

ដំរី . . .

ផ្ទះទាំងឡាយ . . .

រទេះទាំងឡាយ . . .

ព្រាហ្មណ៍ . . .

ចូស្សី . . .

កេរដនាហារ . . .

កុមារ . . .

ទោសានុទោស . . .

៣ - បកតិគុណនាម

លុ	ប្រសប់	ខុស	រាវ
ទាំ	ស្រួយ	ចាប	ទាប
ជាប់	ផ្ទុយ	ស្មើគ្នា	ក្រអូប
សូម	រឹង	ត្រក	ស្រួយ
ពូកែ	ទន់	ភ្នំ	ស្រួច



ឆាត់	ធំ	ស្រកាប់	ពាល
ស	តូច	ខ្លី	ក្រីក្រ
ខ្មៅ	ស្បែក	វែង	រៀប

៤ - ចូរក្តាប់គុណនាមដូចមានខាងលើ នឹងនាមនាមមួយៗ

តាមសមគួរៗ រូបមាដូចៗ ទន្លេវែង - ក្មេងគំរក់ - ចុងកាប់ត... ។

ទន្លេ...	ភ្នំ...	បន្ទាត់...
ក្មេង...	ចេស...	ផ្លូវ...
របង...	ស្លឹក...	មក...
ឈើ...	មេឃ...	ឆ្រក់...
វៃធ្ល...	កន្លែង...	ទឹក...
មេទាហាន...	រាង...	ក្បាវ...
ក្រដាស...	មនុស្ស...	ដៃក...
ធុង...	ភ្លើង...	ជាងទង...
ផាង...	តញ្ចក់...	កែវ...



៦១៥- ប្លែក មជ្ឈិមដ្ឋាន និង ឧត្តមដ្ឋាន

ដស . . .	ចត្តលដៃ . . .	ព្រះអាទិត្យ . . .
ភដ . . .	វត្ត . . .	ចាន . . .
ថ . . .	ផា . . .	ក្រមួន . . .
តូក . . .	កន្ទេល . . .	ដំបៅ . . .

៥- អតីតិសេសគុណនាម

ខ្មៅណាស់	ល្បឿនភ្នែក	ស្រួយខ្មោក	តឹងម៉ឺន
មជ្ឈសុទ្ធ	ខ្ពស់ត្រដែត	ធំធេង	ណែនក្នុង
ភ្នំរលោង	ខ្លឹកឡូញ	សក្យស	ពាបធេង
ថ្នាយង	ធ្លេតឆាយ	ខៀវស្រងាត់	ស្តើងហៀរ
រហ័សច្រិល	ឆ្ងាយសន្ធឹម	ផុយរកម	មូលក្រឡង

៦ - ឡូនាមនាមទាំងនេះ ច្បាប់កលក្ខណៈតាមគួរសម

នឹងអតីតិសេសគុណនាមខាងលើនោះឯង ។ ទុតាហារណ៍ : សក

ខ្មៅលេង . . . ។

សកមានពណ៌ . . . វាលច្បាយណ៍ជាវាល . . .



ក្មេងនេះមានសាច់...

បានជាវត្ថុ...

ខ្ញុំមានតុ...

មើលទៅយើញភូមិ...

ទឹកនេះ...

ភ្នំនោះមានពណ៌...

មនុស្សនេះ...

គម្រោះជាសរសៃ...

ព្រាយហោះ...

គេចង់ចំណង់...

ខ្មែរឡើង...

កែបនេះច្រកគរ...

ម្រាមដៃក្មេង...

ភូមិនេះសង់លើដី...

រាងរបស់កុមារនេះ...

ជញ្ជាំងផ្ទះនេះធ្វើនឹងក្តារ...

ព្រៃនោះ...

ព្រះអាទិត្យមានវង់...

៧ - វិសេសគុណនាម

ចេះជាង	ប្រសប់ជាង	ជាប់ជាង	ខ្មៅលើស
យឺតជាង	ហ័សជាង	ផុយជាង	សប្បែក
ល្មមជាង	ខ្ពស់លើស	រឹងជាង	ល្អិតជាង
ថ្លាជាង	ឆាត់ប្លែក	ទន់ជាង	ទាបជាង



៦៦ - ប្លាកមជ្ឈិមដ្ឋាន និង ឧត្តមដ្ឋាន

៨ - ចូរដាក់លក្ខណៈតាមបមត្ថវ នឹងពាក្យនិមួយៗ ដោយ  
វិសេសគុណនាមខាងលើ ។ ឧទាហរណ៍៖ ក្មេងនេះប្រសប់ជាង,  
កូនសិស្សនោះឆ្ងាតជាង ... ។

ក្មេងទាំងឡាយ ក្មេងនេះ... ។ ឈើដាច់ រនោះផ្អែក ជាឈើ ... ។  
យានទាំងឡាយ រទេះគោ ... ។ ក្បូងពេជ្រវត្ថុ... ក្បូងទាំងអស់ ។  
កំនៅស្រុកខ្មែរ - កំបូកគោ ... ។ គ្មានរបស់អ្វី... ជាងថ្ម ។  
ទឹកម៉ាស៊ីន... ទឹកស្រះ ។ ដែលជាលោហធាតុ... ធាតុដទៃទៀត ។  
ស្បែកមនុស្សទាំងពួង ស្បែកបារាំង... ។ គ្មានអ្វី... លើស  
ម្រក្សណ៍ខ្មែរ ។ ធម្មជាតិល្អិត គ្មានអ្វី... អាណាស ។ វត្ថុទន់  
នោះសំឡៅជាសរសៃ ... ។

៩ - នូវកិរិយាទាំងឡាយ ចូរបំបែកជាកិតនាម ឬ នាមក្រិក ។  
ឧបមាដូចពាក្យៈគិត ជាគំនិត, ខ្ជាប់ ជាបន្ទាប់... ។

- |        |         |        |         |
|--------|---------|--------|---------|
| គិត... | កាត់... | សិត... | គូស...  |
| ចង...  | កោស...  | សួន... | កាន់... |
| ឈាន... | ដឹង...  | ដួញ... | បិត...  |



ដោរ . . . ទើរ . . . ទិញ . . . គេណ . . .  
 ដើរ . . . ទួញ . . . ចក . . . សៀក . . .  
 ដេក . . . បួស . . . ប៉ះ . . . កោរ . . .  
 ដាំ . . . បួង . . . កាត់ . . . គាល់ . . .  
 ទំ . . . តូន . . . រៀប . . . សួរ . . .

១០ - ចូររកនាមក្រិតចេញពីគុណនាមមួយៗនេះ ។

ឧបមាដូច : ធ្ងន់ ជាទម្ងន់ . . . ។

ធ្ងន់ . . . ខ្វាក់ . . . ចាំ . . . ធំ . . .  
 តាម . . . ខ្លិន . . . ស្អុយ . . . ក្រាស់ . . .  
 ខ្ពស់ . . . ឈឺ . . . ឆាប់ . . . ខ្ពស់ . . .  
 ក្រាល . . . ចេះ . . . ផ្អែម . . . ធ្លាក់ . . .  
 ងើ . . . ថ្ងៃ . . . ភ្នំ . . . ខ្សឹក . . .  
 លួច . . . ស្តើង . . . ចាស់ . . . ចាស់ . . .  
 លោក . . . កាច . . . ល្អ . . . ក្នុង . . .



៦៨ - ប្រាកដ មជ្ឈិមដ្ឋាន និង ឧត្តមដ្ឋាន

១១ - ចូរកកិរិយា ត្រីតចេញពីពាក្យមួយៗ ខាងក្រោមនេះ ៗ

ដូចពាក្យ : ត្រង់ ជា ដំរី ឬ តម្រង់ . . . ។

ត្រង់ . . . ដំរីល . . . ទំនាយ . . . ទ្រនាប់ . . .

ត្រូវ . . . ចំណេញ . . . ចំណាស់ . . . ទំលាប់ . . .

ដំលោះ . . . ចំណោទ . . . ចំណុល . . . ស្អាត . . .

ថ្មើរ . . . ចំណាយ . . . អន្ទុក . . . ផ្គត់ . . .

ទំនើប . . . ច្រើន . . . ទ្រើន . . . ក្រៃ . . .

១២ - ចូរភ្ជាប់រូបតួបទ “ ក - ប - ប្រ - បង - បញ្ច - បណ -

បន - បំ - ទ - ញ ” នឹងពាក្យកិរិយា និងមួយៗ តាមដោយសមគួរ ។

ដូច : កាយ ជា កកាយ, ការ ជា បង្ការ ។

កាយ . . . ជូន . . . រួម . . . ផ្តល់ . . .

ការ . . . ដេញ . . . ថែម . . . មើល . . .

ខាត . . . ល្មោះ . . . ករ . . . ទាំ . . .

គរ . . . ឈឺ . . . ខាន . . . ទំ . . .

តាប់ . . . ដេញ . . . លាត់ . . . ពាញ . . .



ចូល...	ដើរ...	ភ្លេច...	រុញ...
ចេញ...	ដំ...	មែរ...	តាប...
ឆក...	រៀន...	បិទ...	ញឹម...

១៣ - ចូររកបុព្វបទដែលមានន័យថា: "ធ្វើឲ្យ" មកភ្ជាប់

នឹងពាក្យនីមួយៗ នេះឧបមាដូចពាក្យ: "ទំ ជា បង្ខំ" ។

ទំ...	រត់...	រៀប...	ទាំ...
តាប...	ផល...	ហែក...	ខូច...
ស្ងាប...	ដឹង.....	ហាត់...	រម...
កើត...	ទាន...	រលំ...	រឹត...
រៀន...	ឡើង...	យល់...	ផ្សំ...
ឈឺ...	ចុះ...	តាប...	ដុះ...
ដេក...	ភ្នំ...	ស៊ុត...	ផ្តាច់...
ឈរ...	ទុំ...	ចាល់...	ប្តឹង...

១៤ - ចូររកគុណនាមដោយគួរតាមភាព មកបំពេញបទនៃ

ពាក្យទាំងនេះ ។ ឧបមាដូចពាក្យថា: "តាបមានពិសជាសត្វកាច" ។



៧០ - ប្លែក មជ្ឈិមដ្ឋាន និង ឧត្តមដ្ឋាន



ពស់មានពិសជាសត្វ . . . ។ មនុស្ស . . . គឺមនុស្សដែល  
 មានខួបអវយវៈ ។ ខ្លាជាម្រឹគ . . . ។ គគីរជាឈើ . . . ហើយ . . .  
 ណាស់ ។ ភ្នំខ្ពស់ជាបពិត . . . ។ ថ្មជាធាតុមួយ . . . ។  
 មនុស្សឈឺមានកាយ . . . ។ ផ្លែឈើទុំញាសមានក្លិន . . . ។  
 អ្នកទុគ៌តជាមនុស្ស . . . ។ ព្រះចន្ទពេញបូណ៌មីមានភ្លឺង . . . ។  
 ទឹកសមុទ្រមានរសជាតិ . . . ។ ភ្លើងជាធាតុ . . . ។ ដែកជា  
 លោហធាតុ . . . ។ មេឃ . . . គឺមេឃដែលគ្មានពពក ។ លោ-  
 ហធាតុ . . . គឺសំណ . . . ។ ខ្យល់ពឹងជើងជាខ្យល់ . . . ។ ពេជ្រ  
 ជាភ្លឺង . . . ហើយ . . . បំផុត ។ ស្នាដារក្នុងជាតិមួយ . . . បំផុត ។  
 មនុស្សធ្វើការបានដោយជាមនុស្ស . . . ព្រះអាទិត្យមានរស្មី . . . ។



១៥ - ចូរគិតវិឃ មកភ្ជាប់នឹងប្រធាន :

ទាហរណ៍: ព្រះអាទិត្យ បំភ្លឺ លោក . . . ។

ព្រះអាទិត្យ . . . លោក ។ ជាងដេក . . . លោហធាតុ

នឹងស្ងប់ ។ ព្រះចន្ទ្រ . . . យប់ ។ ជាងបាយអ . . .

ភ្នំធ្មេកកំពែងកំពែង ។ ព្រះធរណី . . . មនុស្សខ្សែសត្វ,

ត្រីខ្សាន នៅក្នុងសំណុំព្រះរាម ។ ត្រូ . . . សិស្ស ។

ពស់ . . . រុករុក ។ ច្បាប់ . . . ឲ្យយើង

ប្រតិបត្តិតាម ។ អណ្តើក . . .

កងទឹកនឹងលើគោក ។

យើង . . . ប្រណិប័តន៍

អាពុកម្តាយ ។ អ្នកនេសាទ

ត្រី . . . សំណាញ់ ។ ជាង

ទង . . . មានធ្មេកប្រអប់ ។

ព្រានមិត្ត . . . សត្វនឹងស្នា ។





៧២ - ប្លែក មជ្ឈិមដ្ឋាន និង ឧត្តមដ្ឋាន



១៦ - ចូររកប្រធានតាមសភាពភ្ជាប់នឹងកិរិយានិមួយៗនេះ ។

ឧទាហរណ៍ : ចោរ លួច ទ្រព្យគេ ... ។

... លួចទ្រព្យគេ ។ ... កៀរគ្រិននឹងព្រល ។

... រៀនអក្សររៀនលេខ ។ ... បរជ័យនឹងកង្វើរ ។

... លេបកន្ត្រៃ ។ ... ជាផលជាតិ ។ ... សិក្សាធម៌ ។

... រស់នៅក្នុងទឹក ។ ... ដេញទន្សាយ ។ ... ចំឡង

ពាក្យដែលគ្របដណ្តប់ ។ ... លេបសំរាកក្នុងសាលាទាន ។

... ពន្យល់ពាក្យនៅការរៀន ។ ... ធ្វើទានចំពោះសង្ឃ ។

... ដំដែកនឹងព្រួញធំ ។ ... គយ្យនឹងស្រូវ ។ ... អ្នកទុក

នឹងច្រក ។



១៧ - ចូររកពាក្យផ្ទុយនឹងពាក្យទាំងនេះ :

ទាហាន : មនុស្សឆ្កួតឆ្កង : មនុស្សខ្លះខាយ . . . ។

មនុស្សឆ្កួតឆ្កង . . . ។ ផ្លូវត្រង់ហើយវែង . . . ។ ក្មេងទស្សនា . . . ។

សេះឆាត . . . ។ កូនសិស្សខ្ជាប់ខ្ជួន . . . ។ ឈើស្ងួត . . . ។

ដានប្រសប់ . . . ។ ផែនដី . . . សំណា . . . ។ មនុស្សអ្នក

មាន . . . ។ អាចម៍ស្អុយ . . . ។ ផ្កាចម្បា . . . ។ មនុស្ស

ពាល . . . ។ មាសល្បឿនខ្ពស់ . . . ប្រាក់ . . . ។ ឆ្នែក

កាច . . . ។ យប់ងងឹត . . . ថ្ងៃ . . . ។ ថ្ងៃឈើខ្ពស់ . . . ។

គ្របីចាញ់ក្តៅ . . . គោចាញ់ . . . ។ វិស្វកតត្រាត . . . ។

សេះលឿន . . . គោ . . . ។ កាំបិតមុត . . . ។ ខ្លាធំ

ហើយសាហាវ . . . ឆ្មា . . . ហើយ . . . ។

១៨ - ចូររកពាក្យមកបំពេញកន្លែងចន្លោះ :

ជនណាប្រតិបត្តិតាមច្បាប់នឹងបានសុខ, ជនណា . . . ច្បាប់

នឹងមានទោស ។ ក្នុងសម័យដែលស្រុកសុខ, ការទាំងពួងបានចំ

រើន ។ ក្នុងសម័យដែលស្រុកមាន . . . , ការទាំងពួងនឹងអន្តរាយ ។



៧៤ - ថ្នាក់ មជ្ឈិមដ្ឋាន និង ឧត្តមដ្ឋាន

មនុស្សណា ដែលគិតតែសុខ, អ្នកនោះនឹងបាន ... ។ នរណា  
 យកទុក្ខមកជាទីតាំង, អ្នកនោះនឹងបាន ... ។ ជនណា ឃើញ  
 ទុក្ខនឹងជាមនុស្សក្រ, ជននោះនឹងជាអ្នក ... ។ ជនណា ឃើញ  
 ទុក្ខនឹងជាអ្នកប្រាជ្ញ, ជននោះជាបុគ្គល ... ។ នរណា តាំងខ្លួន  
 ជាខ្មៅ, នរណានោះជាអ្នក ... ។

១៧ - ចូររើសរកពាក្យដែលមានន័យប្រហែលគ្នា (រើរចនៈ)

នឹងពាក្យដូចមានកៈ៧ ៖

- ទុបមាដូចៈ ចរ គឺត្រាច់ - ទៅ - យាង - ទិមន្ត ...
- |         |        |          |            |
|---------|--------|----------|------------|
| ចរ...   | យំ...  | សំដៅ ... | បញ្ជូន ... |
| ដេក ... | ទិញ... | បិទ ...  | ប្តឹង...   |
| ស៊ី...  | ឲ្យ... | ដក...    | ប្រដៅ...   |
| មើល...  | លេង... | លុប...   | កាត់...    |
| គិត...  | ឈឺ...  | បំពេញ... | បំភ្លឺ...  |



៣០ - សមាសនាម

នាមនាមមានច្រើនយ៉ាង ។ នាមដែលកើតឡើងឯង ។ ហៅ

ថាបកត៌នាមដូចពាក្យៈ ផ្ទះ - សេះ - ដី... ។ នាមដែលបែកចេញពី

កិរិយាឬពុទ្ធិណៈនាមហៅថានាមក្រិត ឬក៏តនាម ដូចពាក្យៈ ដំណើរ -

ទម្ងន់ ( មកពីដើរ - ពីធ្ងន់ ) ។

នាមដែលក្លា គុបគាត៌រពាក្យ ឬច្រើនពាក្យជា នាមមួយហៅ

ថាសមាសនាម ។ សមាសនាមជានាមគុបគាត៌ដោយ នាមនឹងនាម

ក៏មាន, ដោយនាមនឹងគុណនាមក៏មាន, ដោយនាមនឹងកិរិយាក៏មាន,

ដោយកិរិយានឹងកិរិយាក៏មាន; សមាសនាមមានពីរយ៉ាងគឺ: នាម-

សមាសបាលី ១, នាមសមាសខ្មែរ ១ ។ នូវនាមសមាសបាលី បើ

កាលណាពាក្យដែលបែកមកភ្ជាប់ ជាពាក្យកើតឡើងអំពីស្រះពេញ

គួរត្រូវផ្លាស់ស្រះនោះជាស្រះនិស្ស័យ ឧបមាដូចពាក្យៈ “ គជ-

ត្រៃ ជាគជត្រៃ ” “ ជន - អធិបតី ជាជនាធិបតី ” ។ សមាស-

នាមទាំងឡាយគឺ: ផ្សំវាចា - ពាសវាក - ក្រដាសប៉ុយ • ជើងម៉ា •



៧៦ - ប្លង់ មជ្ឈិមដ្ឋាន និង ឧត្តមដ្ឋាន

ត្រង់ស្រួល - គោសៀម - ថ្នាំកុទ្ធា - ជណ្តើរ - ជនានុជន -  
សិក្សាធិការ - លោកុត្តរ - សាសនោបាស - ទេវិទ្ធ ... ៤

វិធីហោត

ចូរសរសេរតម្រូវសមាសនាមដូចមានខាងក្រោម :

សិស្ស + អនុសិស្ស = សិស្សានុសិស្ស ។ លោក + ទុក្ខ = ... ។  
 ជន + អនុជន = ... ។ លោក + ឥស្សរៈ = ... ។ គុណ +  
 រានិសង្ឃ = ... ។ ពានរ + ឥន្ទ្រ = ... ។ ផល + អាហារ = ... ។  
 សាសនៈ + ទុបាយ = ... ។ សប្តា + អធិដ្ឋាន = ... ។ ពុទ្ធ +  
 អនុញាត = ... ។ គុណ + ទុបត្តម = ... ។ ជន + អធិបតី = ... ។  
 ទុបជ្ឈាវច + អាចារ្យ = ... ។ នរ + ទុក្ខម = ... ។ ជន +  
 អនុត្រាះ = ... ។ តាបា ... ផ្ទះវិទ្ធុរ ... ជើងមាំ ... ណារវែង ...  
 រទេះគោ ... ។

ក្នុងភាសាខ្មែរគេប្រើកិរិយា បំពុននឹងគុណសព្វដា នាមជាច្រើន។

ទុបមាដូចពាក្យថា: អ្នកវែក - អ្នកទូល - អ្នកដើរ - អ្នកទៅ - អ្នកមក ...  
 សឹងជាកិរិយា ប្រើដា នាម, អ្នកធំ - អ្នកតូច - អ្នកទ្រួល - អ្នកច្រសប់ -



អ្នកប្រាជ្ញ - អ្នកខ្លា... សឹងជាគុណនាមប្រើជានាម, នាម  
ទាំងឡាយនេះហៅថាការកនាម ។

ចូរចុះសំគាល់ជាពាក្យ: បកតិ, ភិក, សមាស, ការក:

នៅមុខនាមនីមួយៗ :

ឈើគូស (សមាស) ដំណែង... គោខ្មៅ... កាំភ្លើងដៃ...

ផ្លូវ... (បកតិ) បារី... អ្នកស្រែ... សិក្សាធិការ...

ដំណើរ... ប្រវែង... ម្តាយមីង...

គុណាបតម្ភ... ដៃគូ... អ្នកប្រាជ្ញ...

ឥតកង... គេជន្រ... អ្នកចាំ...

ជំហាន... ម្តាយធំ... ឥន្ទ្រាធិរាជ...



ក្រវ៉ែនស្រែ... ទឹកយ៉ូ... រថភ្លើង... មហោសថ...

អ្នកខ្លា... ផ្ទះជួរ... បន្ទាត់... ចក្រភ្នំ...

មនុស្ស... ទំនិញ... ដៃខ្លា... នាគរាជ...

សត្វ... ចានគ្រប... កាំបិតការ... ពានរ... ។



៧៨ - ប្លាក មជ្ឈិមដ្ឋាន ដំបូង ទុត្តមដ្ឋាន

ត្រង់... សេចក្តី... ចូស្សិត្រៃ... យក្សណ៍... ។

ពាក្យប្លង់រូបព្រោះផ្លាស់អក្សរសឹងជា ពាក្យកើតពីព្យញ្ជនៈ ។

ឧបមាដូចពាក្យ: ពិលា = វិលា, ពិសាខ = វិសាខ ។

ចូរផ្លាស់តួ វ ជា ត ព ឱ្យពាក្យដូចមានតទៅ ៖

វិលា ... វេយ្យាករណ៍ ... វន ... ទេវី ...

វក្ស ... វ្យាធ ... ហេមវន្ត ... ទេវតា ... វរត្តា ...

វ្យាបាល ... វត្តិ ... វេស្សា ... វរ = ព្រះ ... វរ ...

វៀរ ... វ្យក្ស ... វ្យញ្ជនៈ ... វយុ ... ប្រថវី ...

វិហាស្សតិ ... ។

សេចក្តីចំណាំ - ពាក្យដែលផ្លាស់ វ ជា ត ច្រើនតែពាក្យបាលី

នឹងពាក្យសំស្ក្រឹត ដែលច្រើនក៏ភាសាខ្មែរ ។

៣១ - ពាក្យកើតពីអក្សរ បដិថសសស

ពាក្យជាច្រើនកើតពីអក្សរ បដិថសសស ។ អក្សរ បដិ

សម្រាប់តែពាក្យដែលជាបាលី ។ អក្សរ សសសស សម្រាប់



តែពាក្យជាសំស្ក្រឹត ។ អក្សរ ថ ប្រើជាពាក្យក្លាយបាលីឬសំស្ក្រឹត  
ឬជាពាក្យខ្មែរសុទ្ធ ដូចពាក្យ: បឋម - ថាន ... ជាបាលី ។ ប្រថម-  
ស្ថាន... ជាសំស្ក្រឹត ។ បឋម - ថាន ... ក្លាយ ។ ថន ... បាលី ។  
ស្ថាន ... សំស្ក្រឹត ។ ជេដ្ឋ ... បាលី ។ ជេម្ព ... សំស្ក្រឹត ។

វិធីហោត៍

ចូរផ្លាស់តួអក្សរ ប័ដ្ឋ ជា ថ - ស្ត - ស្ត - ស្ត តាមដោយ

ភាពរបស់ពាក្យ ។ ឧបមាដូចពាក្យ: បឋវី ផ្លាស់ជាប្រថវី ។

បឋវី ... ថន ... ថលបថ ... ថូប ...

ហត្ថ ... ថាវរ ... ថលយាន ... សាវត្ថុ ...

ឡដ្ឋ ... ឥធិដ្ឋាន ... ថានានុក្រម ... ថនិកសត្វ ...

ជេដ្ឋ ... មតិដ្ឋាន ... ថិត ... ថ (កេខដ្ឋយនីន៍ប្រស)

ថិតថេរ ... ថិត ... រដ្ឋ ... ថានិយ ...

ថាន ... ជយដ្ឋាន ... ថម្ព ... គោយាតដ្ឋាន ...



៣២ - ព្យញ្ជនៈផ្លាស់រូប

តែសព្វត្រង់នៅដដែល

ក្នុងក្បួនខ្លះខៀតផ្លាស់រូប តែសព្វរូបសំពាគ្យនៅដដែល

ដូចពាក្យ: អក្ខរ: ផ្លាស់ជាអក្សរ, ខត្ត ផ្លាស់ ជា ក្សត្រ, វ័យ  
ជា ក្ស័យ, ចក្ក ជា ចក្រ, បុត្ត ជា បុត្រ, បញ្ញា ជា ប្រាជ្ញា,  
កទ្ធិបទ ជា កទ្រិបទ, បុញ្ញា ជា បុណ្យ, កិច្ច ជា កិច្ច, បច្ចិម  
ជា បច្ចិម, អច្ឆរិយ ជា អស្តារ្យ, វិជ្ជា ជា វិជ្ជា, មជ្ឈិម ជា មជ្ឈម,  
ឈាន ជា ធាន, ពង្រ ជា ពេជ្យ... ។

ព្យញ្ជនៈផ្លាស់ត្រដូចមានខាងលើ គឺ: ១ - ក ផ្លាស់ជា ក្ស,

ក - ខ - ក ផ្លាស់ ជា ក្រ - ខ្រ - ក្រ, ច ជា គ្យ, ជ ជា ជ្យ,  
ច ជា ស្វ, ញ ជា ណ្យ - ន្យ, ញ ជា ជ្រ, ឈ ជា ធរ ។

វិធីហាត់

ចូរផ្លាស់ក្នុងព្យញ្ជនៈនៃពាក្យ បើគ្មាននោះក្នុងក្បួនផ្លាស់ តាម

អក្ខរស្រ័យ ។ ឧ. សមុទ្រ - តុច្ឆក្រ... ។



ព្យញ្ជនៈ ផ្លាស់រូបតែសព្វគង់នៅដដែល - ៧១

សម្ម <sup>១</sup> ...	វណាស្រព...	អាទិប្ច...	បង្កា... ញ
ព្រឹក <sup>១</sup> ...	មរក្ខ...	អម្ម...	បញា... ញ
ខត្ត <sup>១</sup> , ខត្តិយ <sup>១</sup> ...	ខត្តណា...	បច្ចម...	សញា... ញ
ខត្ត <sup>១</sup> ...	ខត្តិយ...	បច្ចាមត្ត...	កញា... ញ
បត្ត <sup>១</sup> ...	តហាវស...	អប្រិយ...	អញា... ញ
ភាយ្យ <sup>១</sup> ...	បច្ចេក...	វិជ្ជា...	តេត្ត <sup>១</sup> ...
អក្ខរៈ...	បច្ចិយ...	ពោជ្ជ, វេជ្ជ...	មាក្ខិម <sup>៤</sup> ...
ខណៈ...	បច្ចសកាល...	វិជ្ជាធរ...	បត្ត <sup>១</sup> ...
ក្រុម <sup>១</sup> ...	កិច្ច...	មជ្ជ...	មត្ត <sup>១</sup> ...
ខន្តិៈ...	ពាក្យសច្ច...	មាណវៈ...	មជ្ជិម...



៣៣- អាខាភិអាខននាំការត



មានមនុស្សពិការពារនាក់ ម្នាក់ខ្វាក់ ម្នាក់ខ្លួន នៅជាខ្ញុំគ្រប់គ្រង  
ពិការនាក់ ម្តងនិមាសដោយខ្លួនតែគាត់ ។ គេប្រើវាឱ្យធ្វើការភ័ក្ត្រ  
ណាតមេត្តាសោះឆ្ពោះ ហើយបុរសទាំងពីរគិតថាៈ នឹងរត់គេចលែងបំ  
រើគេ ។ លុះដល់យប់ក៏នាំគ្នាចុះទៅកំពង់ លួចទុកគេជិះចេញទៅ  
ក៏អង្គុយឈមមុខទល់គ្នាខ្ញែងអុំ ។ ណោះនោះយប់នឹងតមើលអុំ  
មិនឃើញ ក៏គិតស្មានជាទុកល្បឿនទៅទុរហើយ កែទុកនោះនៅ



វិលទៅមកនៅត្រង់កំពង់នោះដដែល ។ លុះភ្លឺឡើងម្ចាស់ចុះមក  
ឃើញក៏ហៅឲ្យឡើងវិលទៅផ្ទះវិញ ។

នៅយូរបានបន្តិចមក អាខ្នាក់អាខ្នងបបួលគ្នាភ្លេងទៀត

ហើយពិគ្រោះជាមុនថា : “យើងរត់លើកនេះ កុំឲ្យម្ចាស់យើងភាម  
ពាន់ យើងទៅដើរគោកវិញ ” អាខ្នាក់ឆ្លើយថា “ទៅដូចម្តេចបាន

បើសុទ្ធតែខ្នាក់ខ្នងយ៉ាងនេះ ” អាខ្នងឆ្លើយឡើងថា “ឯងកុំព្រួយ  
ឯងឲ្យអញដឹងលើឯងហើយអញបង្ហាញផ្លូវឯង ” លុះដល់យប់ស្ងាត់

អាខ្នាក់លើកអាខ្នងដើរចេញទៅដល់ស្រែកមួយ អាខ្នងប្រទះឃើញ  
ខ្លួនគេចាំស្រែមួយហើយប្រាប់អាខ្នាក់ថា : “រឿយអាសំឡាញ់ មាន

ខ្លួនមួយមានខ្សែត្រូវមួយចង្កាយ ចង្កែរមួយនិងអណ្តើកមួយផង ”

អាខ្នាក់ឮហើយឆ្លើយថា : “អើយយកឲ្យអស់ ” ។ អាខ្នងថា : “យក  
ធ្វើអ្វីធ្ងន់ឥតអំពើ ” អាខ្នាក់ថា : “ធ្ងន់អ្វីឯង ធ្ងន់តែអញទេ, ចេះតែយក

ទៅ ” អាខ្នាក់ក៏ប្រមូលយករបស់ទាំងអស់ ក្នុងទីនោះមានបាយ  
មួយចានផង ដែលគេដាំទុកនៅដើមក្រានក៏យកទាំងអស់ស្រែច



៧៤ - ថ្នាក់ មជ្ឈិមដ្ឋាន ធំ ឧត្តមដ្ឋាន

ហើយ អាទិទេវ្យនិងដំណើរការ ឯ អាទិទេវ្យនិងដំណើរការ ឯ អាទិទេវ្យនិងដំណើរការ  
របស់ តាំង នោះ ទៅ បាន ។

៣៤ - សុភា ទេវ្យាយ បាន សង្គ្រោះ

ត្រី - កំពិស - ក្លាម - ខ្យង ឲ្យ ឆ្លុះ ឆ្លុះ ឆ្លុះ

ទេវ្យាយ ទៅ ដល់ មាត់ បឹង ឃើញ សត្វ តាំង ទេវ្យាយ កំពុង តែ បាច  
ទឹក ក៏ បេះ ស្លឹក ឈើ ដែល មាន ដង្កូវ វា មាន ស្នាម គ្រវើម គ្រវើម មក ក្នុង  
ធ្មេញ ជា សំបុត្រ ហើយ ស្រែក ហៅ សត្វ តាំង ទេវ្យាយ នោះ ថា : " នៃ បង ប្អូន  
តាំង គស់ គ្នា ស្តាប់ ខ្ញុំ ! ឃ្លី គ្រវើម គ្រវើម ទាំង សំបុត្រ នេះ មក ប្រកាស  
ប្រាប់ អស់ អ្នក រាល់ គ្នា ថា : " ព្រះ ឥន្ទ្រ លោក នឹង មក កាប់ ដើម ត្រី  
ដុំ នឹង ដើម អក កាប់ ក្បាល ចចក ដក ក្នុង ដី វិសា កាប់ ក្បាល អាទិទេវ្យ  
ជ្រៅ ៗ ជាង គេ វះ ពោះ អាភេ កាត់ កម្រាស់ ។ សត្វ តាំង  
គស់ គ្នា ដូច្នោះ ភ័យ ណាស់ ធ្លើ លទោ ទេវ្យាយ បាល ជា នំ លើ គ្នា ដី  
គ្រប់ រមាស រមាំង ខ្លា ភេ សុខ បាល ទៅ ជា នំ លើ តស



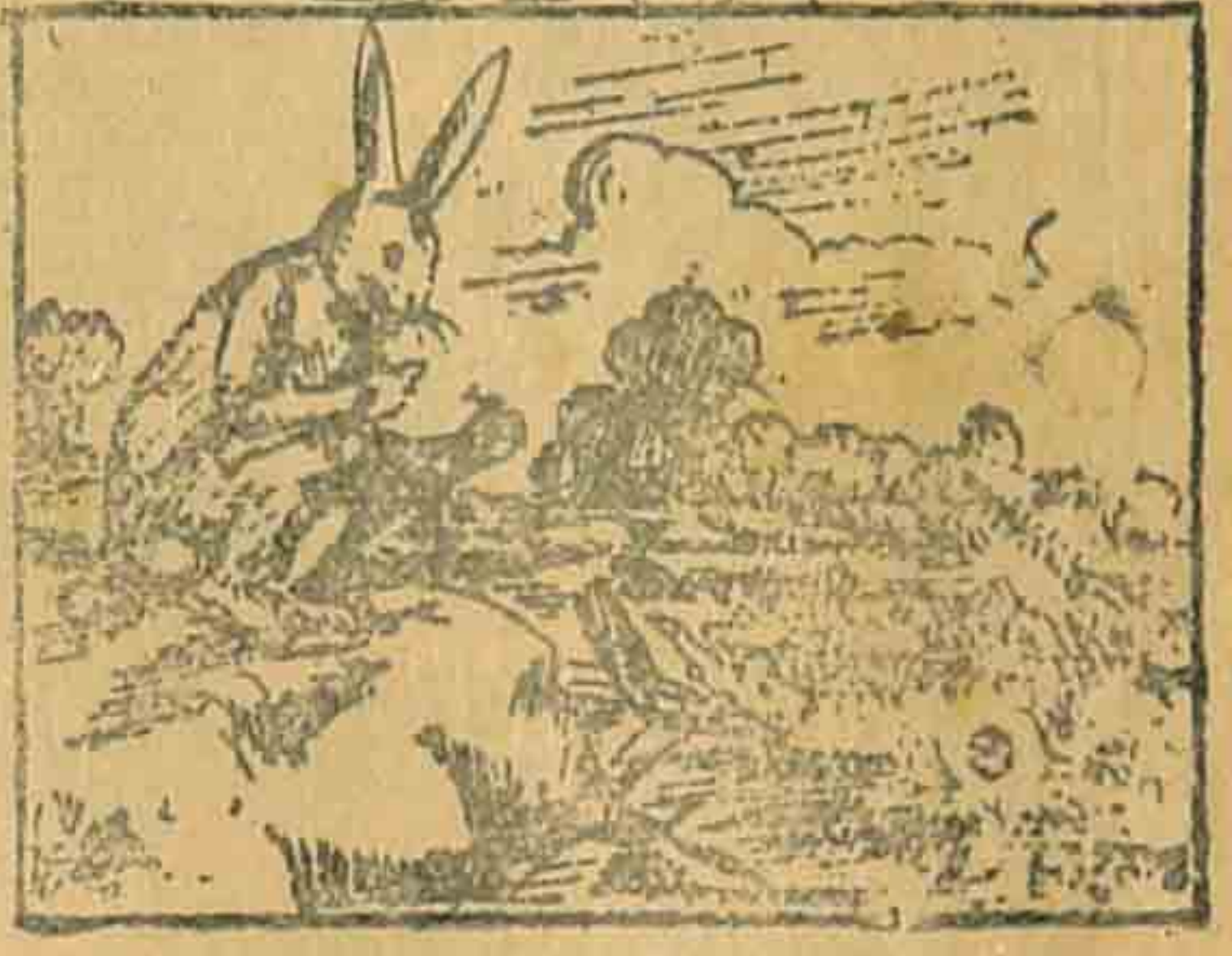
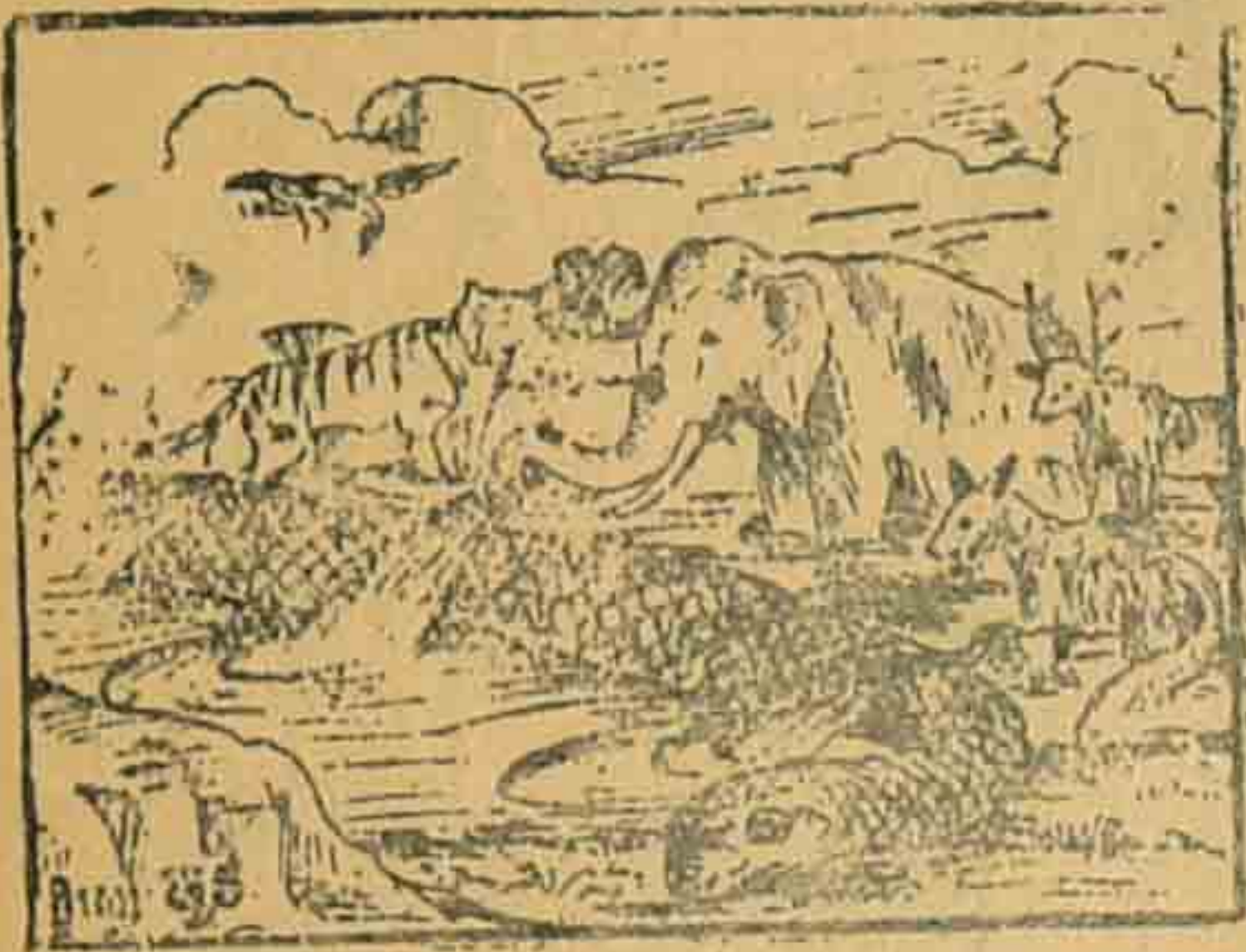

ថ្ងៃនៃវេលាធ្វើជាទំនប់ ដាច់ខ្លួនជាតិប្រកណាត់ ឆ្ងាយទឹកលិច

ស្លាប់អស់សត្វទាំងនោះទៅជាចំណីត្រីនិងអណ្តើកវិញ ។

តាំងអំពីថ្ងៃនោះមកសត្វទាំងអស់សឹងកោតខ្លាចប្រាជ្ញាទន្សាយ

ហើយហៅថាសុភាទន្សាយទាំងអស់តាំងអំពីថ្ងៃនោះមក ។



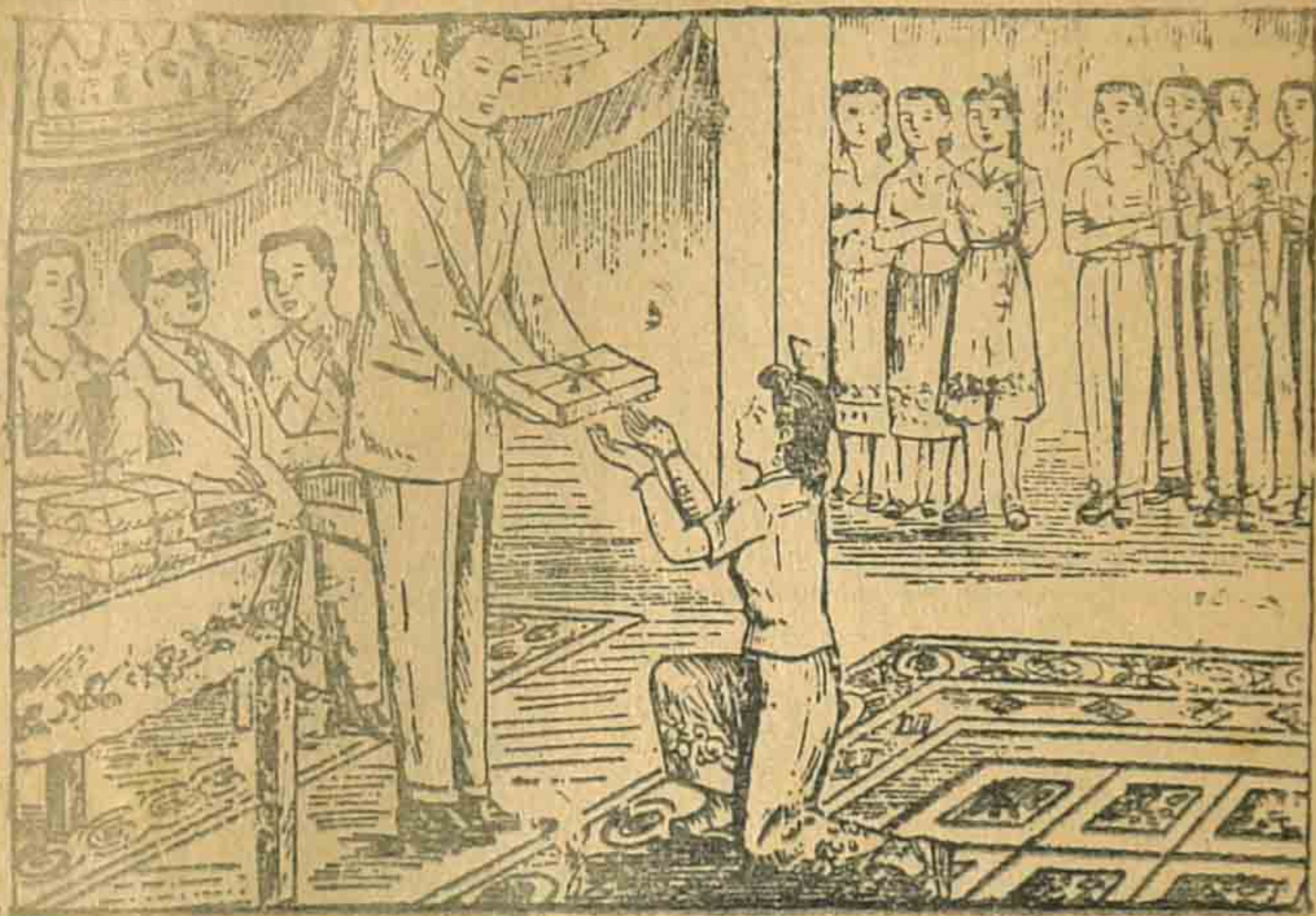

៣៥ - វិជ្ជាសម្បត្តិ

វិហារសាមញ្ញនៃទាំងអស់គ្នា ថែរក្សាវិជ្ជាទាំងសម្បាយ

មានគុណវិសេសធួលាយ

គួរយើងរើថ្កាបកុំខ្លាចជូន ។

មិនលំបាកទុកស្រណុកលាក់

ជាជានិមាសប្រាក់សព្វទ្រព្យធន

មិនខ្លាចចោរឬចម្លោះចោរឬនំ

ទៅគ្រប់ជម្ងឺនៃគ្រាន់ជាស្បៀង ។

ឥតកណ្តៀរកោរកណ្តុរកាត់

ចាយណាសម្បត្តិមិនមានស្បៀង

ច្រើនច្រើនកើតច្រើនចំរើនទៀង

តបច្ចុប្បន្នទៀងទៅបរលោក ។

មានសុវត្ថុភ័យមានទ្រព្យ

អ្នកផងមិនស្អប់មិត្តមូលមក

មានមិត្តហើយបុណ្យភ័យរត់រក

រកចំទៅបរលោកយោគស្មានបូគី ។



៣៦ - នាងកង្រីប្រាយសេចក្តីស្នាដៃ

កំណត់ដំណើរការទូទៅ

ប្រកាសសុទ្ធចេហើយ ទៅដល់មុខងារឃ្លាំងតូចមួយនៅ

ស្នាក់នៅសង្កាត់ត្បូងឃ្មុំ ខេត្តកែប ខេត្តកែប នាងកង្រីឈប់ស្នាក់កាន់

កាន់ស្នាក់ ហើយក៏យល់ស្រាប់ ទើបទូលស្នាក់ថា ឃ្លាំងនេះ

មានការសម្ងាត់ មាតាខ្ញុំមាសហាមផ្តាច់មិនឲ្យប្រាប់អ្នកណាឲ្យដឹង

ថាមានរបស់អ្វីៗ សោះឡើយ ។

នាងខិតចូលទៅជិតស្នាក់ហើយទូលថា ក្នុងឃ្លាំងនេះ នៅ

លើតុមួយមានពានប្រាក់មួយក្រឡែមាស ក្នុងពាននោះមានភ្នែក

ស្រីពីរដណ្តប់នាក់ ហើយនៅជិតពាននោះមានដបមួយ ក្នុងដប

នោះមានប្រាក់ភ្នែកខ្នាក់ឲ្យជាវិញ ។ បើអ្នកណាខ្នាក់ភ្នែកផ្ទះ

ប្រសើរចេញ ត្រាន់តែវាក់ត្រាប់ភ្នែកក្នុងដបទៅវិញហើយលាប

ប្រាក់នេះទៅ នោះភ្នែកនឹងជាឡើងហើយភ្នែកដើមវិញហោង ។



៨៤ -- ថ្នាក់មជ្ឈមជ្ឈាន និង ឧត្តមជ្ឈាន

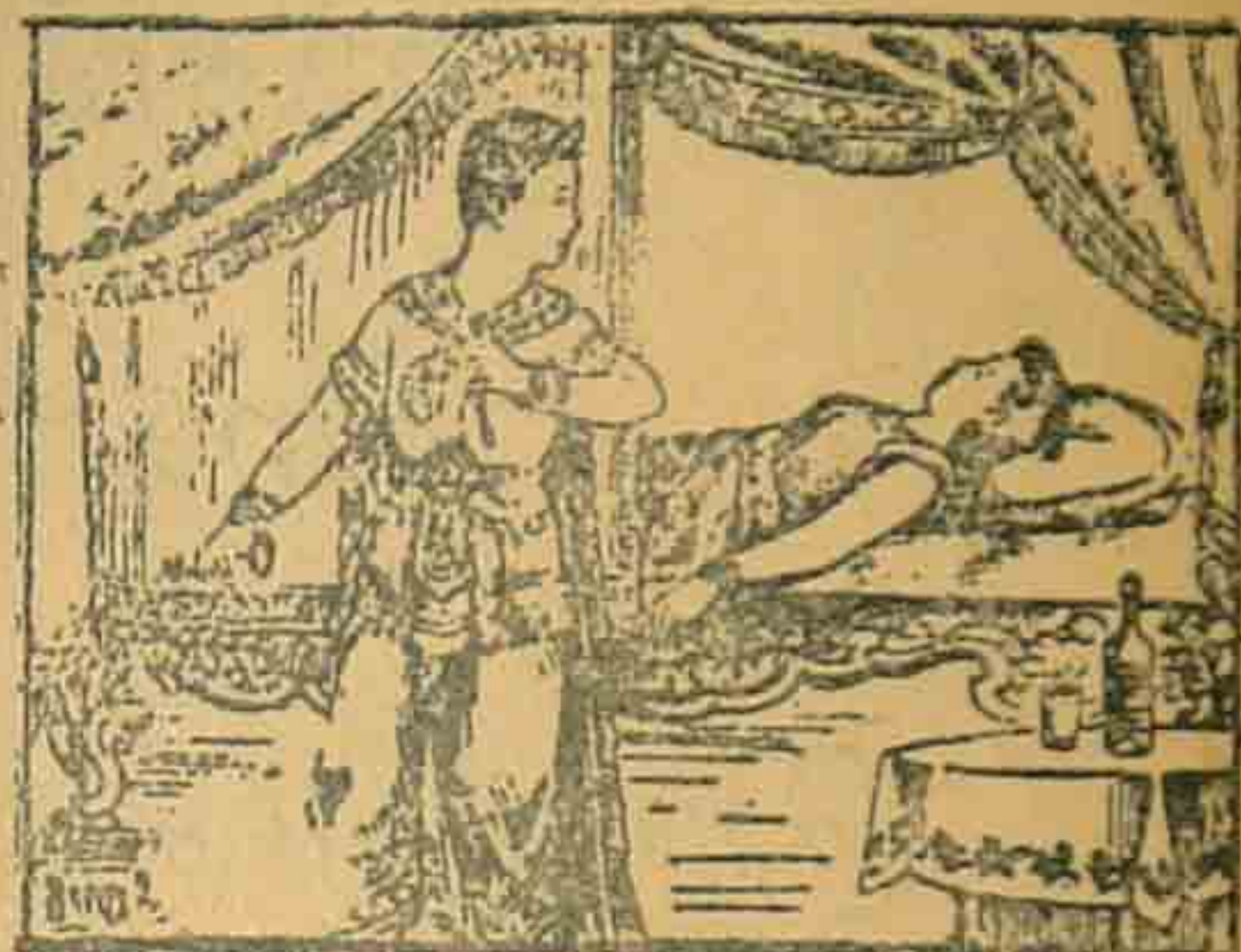
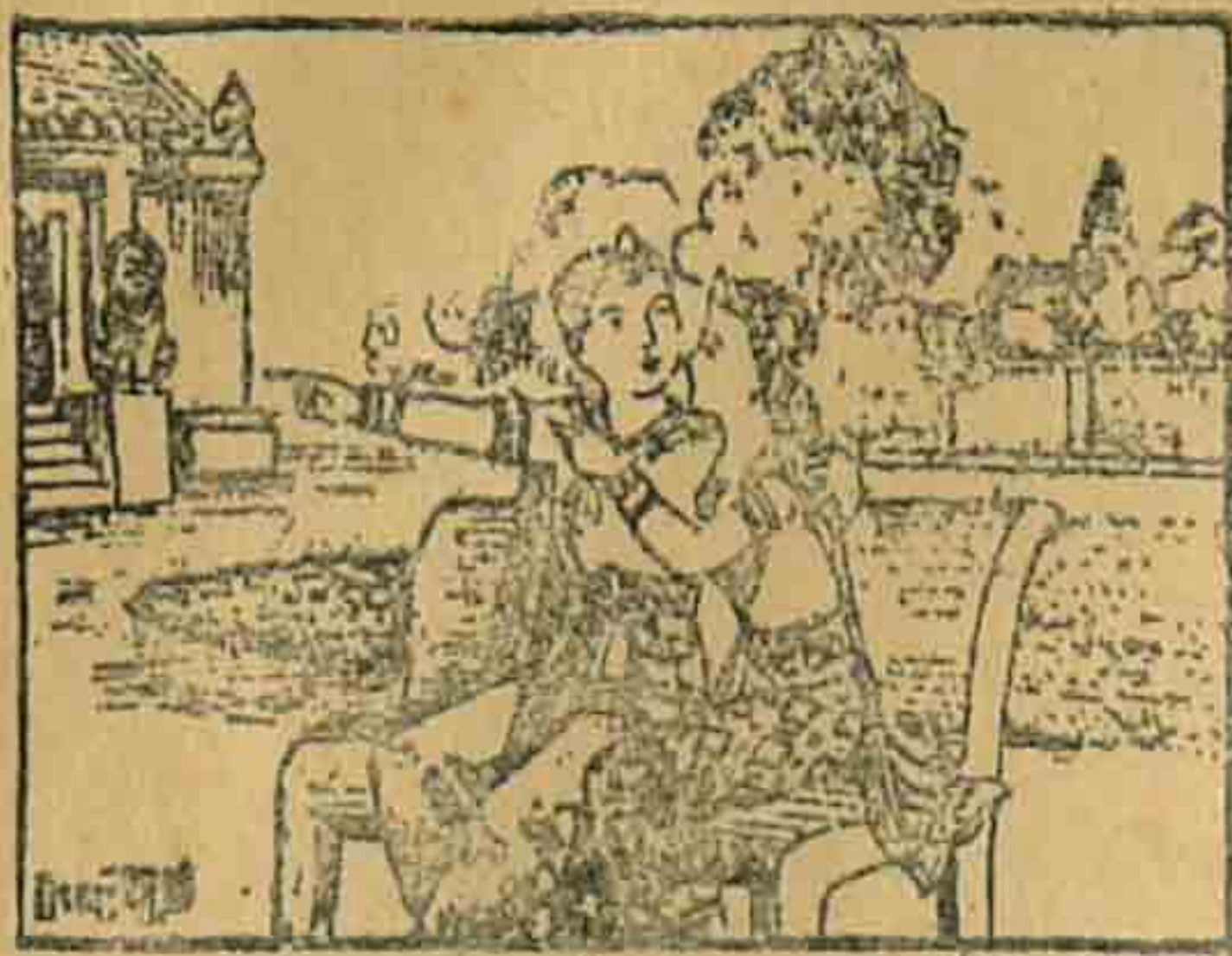

រឿងសេនាស័កស័ក ព្រះទ័យអំពីសេចក្តីទុក្ខសាក ហើយ  
 ស្តេចនាំនាងកង្រីវិលទៅប្រាសាទវិញ្ញៈហាង ។  
 លះដល់យប់ ពេលសាយគ្រយាស្ងាយ រឿងសេនាស័ក  
 ក្រាងនាងកង្រី ហើយនឹងពួកពលយក្សទាំងអស់ឲ្យស្រីវិលគ្រប់គ្នា  
 ល្អិតលោមឲ្យដេកលក់ទៅ ហើយលបយកកូនសោទូរយ៉ាងពិ  
 នាងកង្រីបាន ។ ស្តេចយាងទៅយកកូននាងពីរដណ្តាប់ យក  
 ដបថ្នាំហើយនឹងដំបងផង ។ ទើបស្តេចយាងមកទប់មុខ លានាង



ក្រីដែលកំពុងដេកលក់មិនដឹងខ្លួនសោះនោះ រួចឡើងគង់សេះ  
រត់ទៅ ។

៣៧ - សត្វទុង្គនិងត្រី

មានសត្វទុង្គមួយ ជាសត្វកាន់

សកាយទង្គ ។ ថ្ងៃមួយវាចេញស្វែង

រកចាប់ត្រីជាអាហារ ។ លុះហែលទៅ

បានឃើញត្រីក្នុងមួយ នៅខាងមាត់ខ្លួន

ទុង្គនោះក៏ចឹកត្រីក្នុងនោះបាន ទើប



មកគិតថា អាត្មាអញនេះជាបក្សីរូបធំត្រូវតែបរិភោគត្រីធំៗ យ៉ាង

ត្រីស្រី ត្រីឆ្កែ ត្រីប្រាជ័យ ។ នោះទើបសមនឹងសក្តិយស

រូបអញនេះ អាត្រីក្នុងរូបតូចមួយនេះមិនសមគួរនឹងរូបអញឡើយ

គិតហើយទុង្គក៏លេងចោលបង្កំ ហើយហែលទៅមុខទៀត បាន

យល់ត្រីចង្ក្រាភ្លៀងមួយ ទុង្គក៏ចឹកបានឡើងនឹងស៊ី ក៏គិតថាៈ

ត្រីចង្ក្រាភ្លៀងនេះតូចពេកណាស់ ពុំគួរនឹងរូបអញជាធំ គិតហើយ



៧០ - ប្តីក៏ មជ្ឈិមដ្ឋាន និង ឧត្តមដ្ឋាន

ក៏លែងត្រឺនោះចោលបង ហើយខែហាលទឹកស្ងួតទៅមុខទៀត  
ស្ងួតទៅ ៗ រកត្រីពុំបាន ពេលសោតក៏ទន់ទាបល្ងាចនឹងផុតពេល  
ស្ងួត ទុំនោះឯង កើតក្តីឃ្នានអាហារមហិមា ខំស្ងួតរកអាហារ  
ពុំបានឡើយ ម្ល៉ោះហើយទុំនឹងកើតទុក្ខ មុខសុបសោកកើតក្តៅចិត្ត  
គិត រាយ អាហារដែលខ្លួនរកបានអំពីព្រៃក ។

៣៨ - ស្រីពីរនាក់ដណែងមកនិយាយ

មានស្រីពីរនាក់មានកូនដូចគ្នា ម្នាក់កូនទើបនឹងស្លាប់ទៅ  
ម្នាក់កូននៅរស់ហើយពាក្យយកទៅផ្គត់ផ្គង់ ។ ឯស្រីកូនស្លាប់នោះ  
ដើរមកជួបហើយស្រីដឹងថា: “កូននាងដូចកូនអញណាស់ នាងអើយ  
អញសូមបើបកូននាងបន្តិច” ។ នាងម្តាយក៏ឲ្យកូនទៅ ស្រីនោះ  
ទទួលយកមកបើបចំទៅហើយយកកូនទៅដើរទៅលំនៅខ្លួន ។ នាង  
ម្តាយស្រីក៏ហៅថា: “នាងអើយ! នាងយកកូនអញទៅឯណា” ។  
ស្រីនោះតបថា: “កូនអញទៅត្រី ម្តេចក៏មេថាកូនមេ” ។ ម្ល៉ោះហើយ  
ល្មោះប្រកែកគ្នាទៅវិញទៅមក រួចនាំគ្នាទៅចំរើនចៅក្រម ។



ស្រ្តីព័រនោះក៏ដណ្តើមកូនគ្នា - ៧១

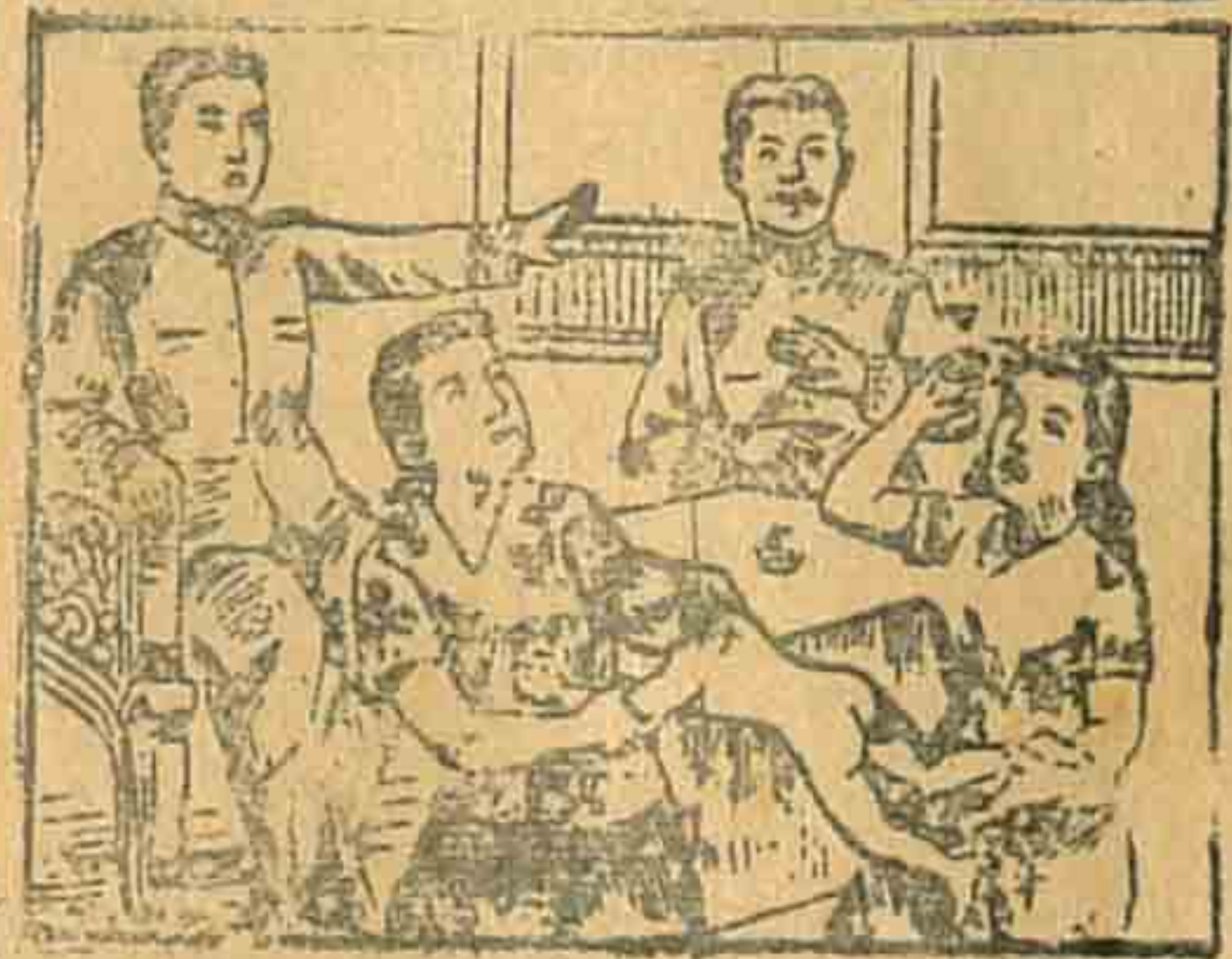
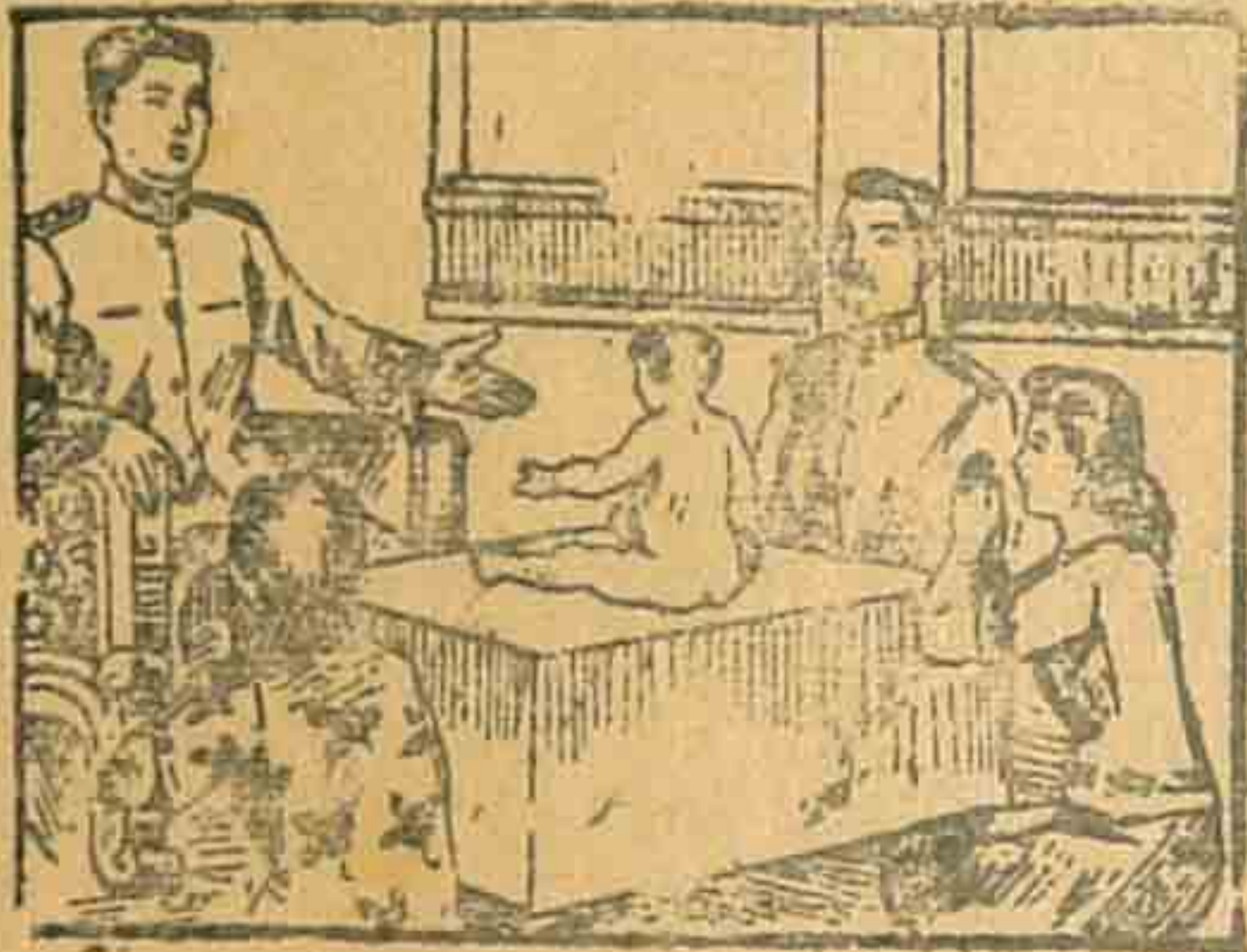

ចៅក្រមដំនុំពិភាក្សាកាត់សេចក្តីនេះតុំបាន ទើបនាំស្រ្តីទាំង  
 ពីរនោះឡើងទៅ ក្រាបទូលសម្តេចព្រះមហាក្សត្រាធិរាជដោយ  
 នូវដំណើរនោះ ។ ព្រះអង្គទ្រង់ជ្រាបសព្វគ្រប់ ហើយត្រាស់ឲ្យ  
 យកកូននោះទៅដាក់នៅ នាទីកណ្តាលឲ្យដណ្តើមគ្នា ត្រាស់ថាៈ  
 បើនរណាដណ្តើមបាន ឲ្យអ្នកនោះយកកូននោះចុះ ។

កាលបើដំបោះកូរ ស្រ្តីទាំងពីរចូលដណ្តើមគ្នា, ឯស្រ្តី  
 ស្លាប់កូន ចាប់ខ្មែរតុំគិតបាក់វែកវៃហាក់ដៃជើង ឥតករុណាប្រណី



៧២ ថ្នាក់ មជ្ឈិមដ្ឋាន និង ទត្តមដ្ឋាន

ថា ក្នុង ឡើយ ។ ឯ ម្តាយ យល់ ឃើញ មេ នោះ វា ខំ ពុះ ភារ ប្រព័ កូន  
 ចាប់ ពុំ គិត ចាក់ បែក ឡើយ ក៏ លែង កូន ឲ្យ បាន ៧ វា ៧ ។ ទើប ព្រះ  
 អង្គ មាន ព្រះ បទ លុត តាស់ ថា : ព្រះ វិ ប្តង លែង កូន ឲ្យ បាន ៧ គេ នោះ  
 ហេតុ ដ្បិត អាសូរ ករុណា កូន ព្រះ វិ ស្តង នោះ ឯង ជា ម្តាយ ពិត មែន ។  
 ព្រះ អង្គ មាន ព្រះ បទ លុត ដូច ខ្លះ ហើយ ទ្រង់ កាត់ សេចក្តី ឲ្យ បាន កូន នេះ  
 ទៅ ម្តាយ វិញ រី ឯ មេ ដណ្តើម កូន គេ នោះ ព្រះ អង្គ ឲ្យ ផ្តន្ទា ធ្វើ ទោស ។

៣៧ - រឿង ខ្លា យំ នឹង ដើម ពង្រ

ខ្លា យំ មួយ ទៅ ដេក ទៅ ក្រោម ដើម ពង្រ ១ ដើម

លុះ ដេក លក់ បន្តិច ទៅ មែក ពង្រ ធ្លាក់ ធ្លាក់ មក ត្រូវ ក្បាល ខ្លា យំ

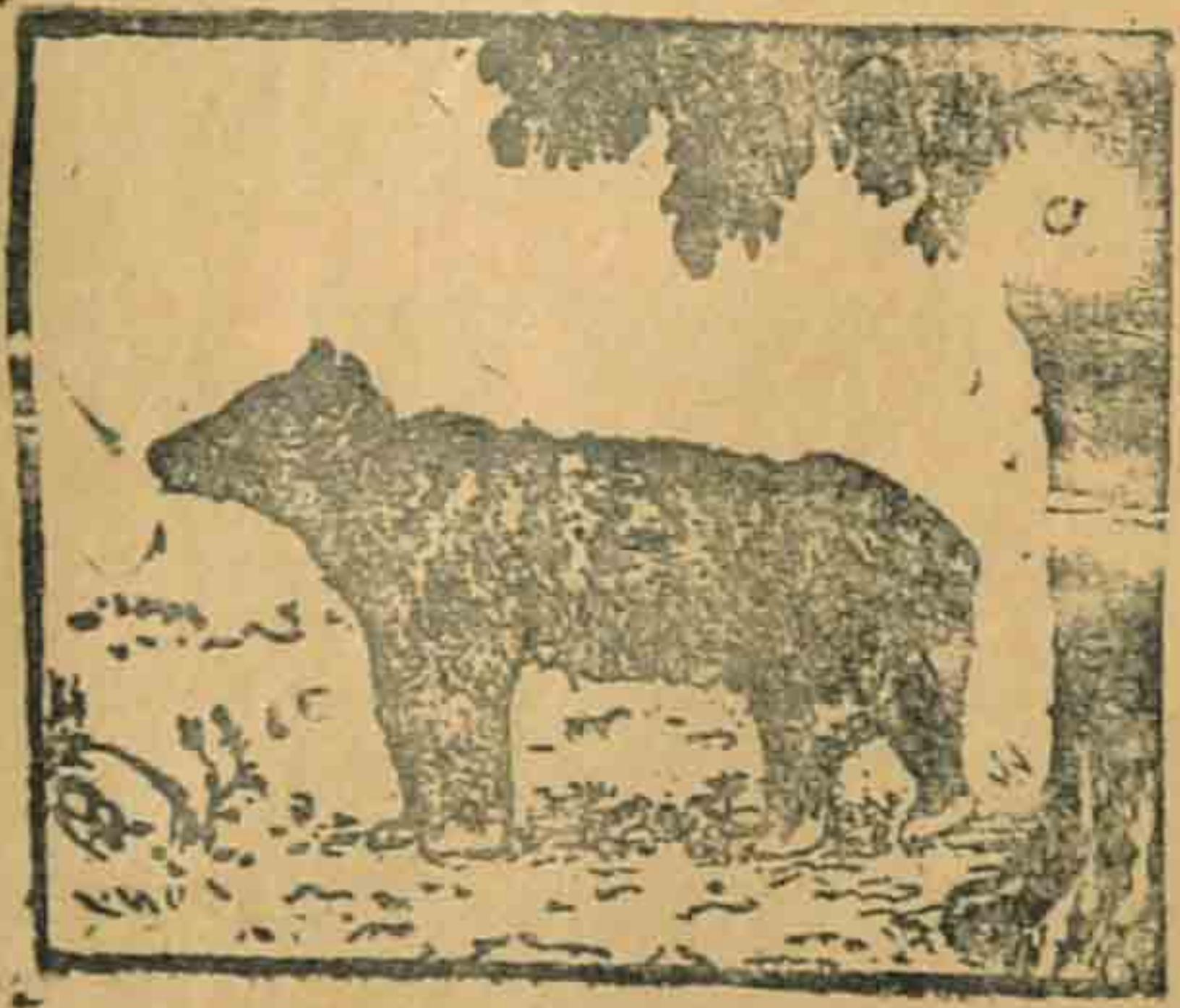

ក៏ ភ្ញាក់ ក្រោក  
 ឡើង ម្នី មា បាន  
 ក៏ ឈឺ ក្បាល ពន់  
 រោក ណា សក



រឿងខ្ញុំ តំដ ដើមពង្រ - ៧៣

ដើរចេញចាកទីនោះ ហើយនឹកខឹងនឹងដើមពង្រក៏ចង់កាយាង ។

ត្រាកាលនោះ មានអ្នករទេះម្នាក់បររទេះមកត្រង់ទីនោះ ជួនជា

ភ្ញៀវរទេះបាក់ក៏ឈប់ ហើយកាន់តូចៗដើរដូលវែត្រ ដើម្បីនឹងកាប់

ឈើធ្វើភ្ញៀវរទេះ ។ លុះដើរៗ ទៅបានជួបនឹងខ្ញុំ កណ្តាលវែត្រ ។

ខ្ញុំសួរថា៖ អ្នកបងឯងដើរមកអ្វី ចៅនោះក៏ប្រាប់ថា៖ យើងដើរ

មកកាប់ឈើធ្វើភ្ញៀវរទេះ ខ្ញុំបានទុកកាលទើបប្រាប់ទៅថា៖ ឈើ

សម្រាប់ធ្វើភ្ញៀវរទេះ គ្មានឈើអ្វីជាប់ស្ងួត ដូចដើមពង្រទេ ចូរអ្នក

ឯង ទៅកាប់ដើមពង្រឯណោះចុះ ។ អ្នករទេះក៏ចូលទៅកាប់ដើម

ពង្រនោះ តាមខ្ញុំប្រាប់ ។ ឯដើមពង្រនោះជាលំនៅនៃរក្ខុ

ទេវតា ។ កាលបើឃើញមនុស្សកាប់លំនៅខ្លួនដូច្នោះ ក៏ចេញមក

សួរថា អ្នកកាប់ដើមពង្រដើម្បីការអ្វី? ចៅនោះប្រាប់ថាយក

ទៅធ្វើភ្ញៀវរទេះ ដ្បិតខ្ញុំបានប្រាប់ថា ឈើនេះជាប់ល្អណាស់ ។

រកទេវតាដឹងថាខ្ញុំចង់នឹងដើមពង្រក៏ប្រាប់ថា បើបានខ្ញុំញ៉ា

ខ្ញុំមកលាបនោះ ទើបស្ងួតជាប់ល្អបរទៅសប្បាយ បើដូច្នោះ

ចូរអ្នកឯងទៅសម្លាប់ខ្ញុំយកខ្ញុំញ៉ាទុកលាបភ្ញៀវរទេះអ្នកទៅ ។



៤០ - ឆ្មាស្រុកនឹងចាបពូក



ឆ្មាស្រុកមួយ ចាបពូកមួយ

នៅជាមួយគ្នា ។ ថ្ងៃមួយមានចាប

ព្រៃ ហើរមកទំនៅទីជិតចាបពូកនោះ

ហើយពោលពាក្យគំរោះដៀល ចាបនៅ

ក្នុងទ្រូង ចាបក្នុងទ្រូងក៏កើតទោសោឡើង ទើបដេរប្រទេចទៅ

ចាបព្រៃវិញ ។ ធម្មោះដេរគ្នាទៅវិញ ទៅមកក៏កើតឡើងតែនឹង

ប្រចក់គ្នាពុំបាន ព្រោះមួយនៅក្នុងទ្រូង មួយនៅក្រៅទ្រូង ។

ឯឆ្មាស្រុកបានឮចាបទាំងពីរ ឈ្លោះគ្នាដូច្នោះ ក៏ទ្រង់ហើយគិតថា

“អាសត្វចង្រៃ ហេតុអ្វីវាមកឈ្លោះប្រកែកនឹងចាបជាសំឡាញ់

អញអេះ, បើដូច្នោះអញនឹងជួយចាបជាសំឡាញ់ចុះ” ។ គិត

ហើយឆ្មានោះចាប់ចាបព្រៃនោះបាន ហើយទំពាសុំជាចម្ងាញ់ ។

“ឥ! អញមិនដឹងជាសាច់ចាបព្រៃមានរសជាតិឆ្ងាញ់ដល់ម៉្លោះសោះ

បើដូច្នោះ ចាប់ដើមតាំងពីថ្ងៃនេះទៅ អញនឹងស្ងួតចាប់ចាបព្រៃ



ស្រយ ។ ឆ្មារនោះគិតដូច្នោះហើយ ពីថ្ងៃនោះមកតាំងស្រង  
លបចាប់ចាប់ត្រៃអាស្រយជាទំពក់ ។ ថ្ងៃមួយឆ្មារនោះរកចាប់ចាប់  
ត្រៃតុំបាន ដោយញ៉ាមមាត់អត់តុំបាន ក៏ហែកទ្រង់ចូលទៅចាប់  
ចាប់ជាសំ ឡាញ់បរិភោគតាមក្តីប្រាថ្នាហោង ។

៥១ - ព្រៅនឹងប្រឹក្សាទំពក់នៅដៃ

មានអមាត្រមួយនាក់ តែងរករ្យាដើមព្រៅព្រះរាជទ្រព្យព្រះ  
មហាក្សត្រាធិរាជ គាត់រាប់ផ្លូវព្រៅនោះរៀងរាល់ថ្ងៃ បើមានផ្លូវណា  
ទុំគាត់បេះទៅថ្ងៃយស្តុច ។ គាប់ដួនថ្ងៃមួយមានបុរសម្នាក់យក  
ទំពក់ទៅបេះផ្លូវព្រៅអំពីត្រៃឯទៀត ទ តែបុរសនោះលឺទំពក់ដក់ផ្លូវ  
ព្រៅដើទៅទៀបខាងដើមព្រៅ អមាត្រមើលទៅយល់បុរសនោះ  
មានទំពក់នៅដៃ នឹងផ្លូវព្រៅនៅថ្នក់ ទើបគាត់ទៅរាប់ផ្លូវព្រៅរបស់  
គាត់មើល លុះពិនិត្យទៅឃើញទងទេរ្យៈ ទើបគាត់គិតថាៈ  
នេះសមសាលឺទំពក់បេះផ្លូវព្រៅនេះ ដក់ទៅអំបាញ់មិញនេះឯងជា  
ចោរលួចបេះផ្លូវព្រៅស្តុចមិនទេរ្យៈ ។ ទើបអមាត្រក៏រត់ទៅតាម



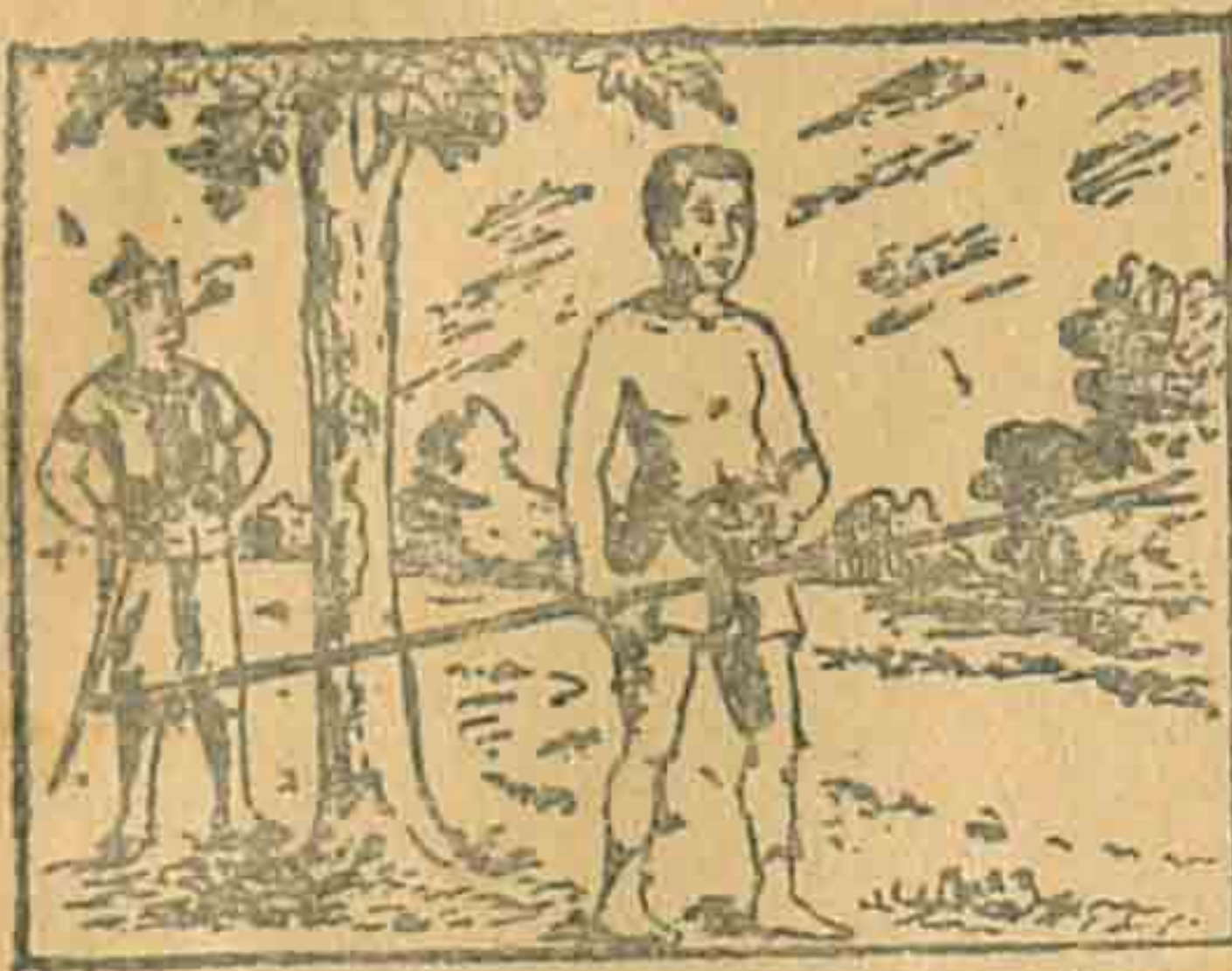

ចៅនោះ ឃើញផ្លូវពៅ នៅថ្នក់ទំពាក់នៅដៃ ហើយកោះយកចៅ  
 នោះទៅក្រាបទូលសម្តេចព្រះមហាក្សត្រាធិរាជ ដោយដំណើរសព្វ  
 គ្រប់ ។ ព្រះអង្គមានព្រះបន្ទូលថា កុំភាលគាបវាឡើយ ឲ្យយកផ្លូវ  
 ពៅចៅនេះទៅផ្តាច់នឹងទង បើវាត្រូវទេទំលាក់អំពីទងនោះមកដំ  
 មើល វាជ្រុះទៅត្រង់ណា ឲ្យតិចណា តាមដោយនូវហេតុនោះ  
 ហោង ។



អមាត្យយកផ្លែពៅទៅដាក់បង្ខំទងនោះមិនត្រូវឡើយ ព្រះ  
 អង្គបង្ខំបង្ខំទំលាក់មកដី ផ្លែពៅជ្រះទៅក្នុងថ្មកក រួចព្រះអង្គ  
 ឲ្យកាយភក់យកផ្លែពៅនោះមកវិញ ។ ព្រះអង្គឲ្យយកផ្លែពៅ  
 ជ្រះពីថ្មមុននោះទៅដាក់បង្ខំទងដែល មើលឃើញត្រូវមិន  
 ទើបទ្រង់ព្រះរាជទានផ្លែពៅដែលដាក់ទៅទៅនោះវិញ បុរសនោះ  
 ក៏ក្រាបលាយកវំពាកនឹងផ្លែពៅទៅលំនៅអាត្មា ។

៤២- រឿងសត្វបង្ខំយ

មានសត្វបង្ខំយមួយ អាស្រ័យនៅលើខ្នងទ្វារព្រះរាជវាំង  
 នៃព្រះបាទវិទេហាព្រះស្រី នៅក្នុងនគរមិថិលា បង្ខំយនោះបាន  
 ឃើញស្តេចយាងចេញចូលតាមភ្នំនោះកាលណា ក៏ចុះមកដីធ្វើ  
 សិរសីផ្គក់ៗ គឺគំនាប់គោរពព្រះបរមរាជាតែរាល់ៗ កាល ។  
 ឯព្រះបាទវិទេហាព្រះស្រី ស្តេចយល់អាការកិរិយាបង្ខំយនោះហើយ  
 ក៏ត្រាស់សួរទៅមហោសថបណ្ឌិតពោធិសត្វៗ ក្រាបទូលតាមហេតុ  
 ដែលបង្ខំយទុនបង្ខំចំពោះបរមរាជា ទើបស្តេចមានព្រះហឫទ័យ



៧៨ - ប្លែក មជ្ឈិមដ្ឋាន និង ឧត្តមដ្ឋាន

ត្រកអរនឹងបង្ហាញនោះឯង ហើយទ្រង់ប្រោសប្រាណព្រះរាជទាន  
មាសមួយតែក្ដាម បើកឲ្យនាយពិសេសទិញសាច់ឲ្យបង្ហាញ  
អាស្រ័យតាមកាលសម័យពីថ្ងៃនោះមក ឯបង្ហាញក៏បាននៅសុខ  
សប្បាយពុំបានខ្វល់ខ្វាយចេញទៅស្វែងរកអាហារឯណាឡើយ ។

៤៣ -- អទិនបព្វកៈ

មានព្រាហ្មណ៍ម្នាក់ឈ្មោះអទិនបព្វកៈ នៅក្នុងនគរសាវត្ថី ។  
បានជាឈ្មោះដូច្នោះដោយអត្ថថា ព្រាហ្មណ៍នោះជាមនុស្សកំណាញ់  
កាញ់សម្បត្តិទុក មិនដែលបរិច្ចាគទ្រព្យ ចេញធ្វើបុណ្យឲ្យទាន  
ដល់សមណព្រាហ្មណ៍ នឹងសូមយាយចកទាំងឡាយឡើយ ។  
ព្រាហ្មណ៍នោះមានកូនប្រុសម្នាក់ឈ្មោះមឌកណ្ឌលី បានជាមាន  
ឈ្មោះដូច្នោះព្រោះកូននោះចំរើនធំឡើងហើយ អទិនបព្វក-  
ព្រាហ្មណ៍ជាបិតាប្រារព្ធនឹងធ្វើកុណ្ឌល ជាគ្រឿងបំពាក់ឲ្យនោះនឹង  
នៅដួលជាងទងធ្វើគ្រឿងថង់ថ្លៃឈ្នួល ទើបព្រាហ្មណ៍យកមាសមក  
ដំដោយខ្លួនឯងធ្វើកុណ្ឌល ។ លុះចំណេរមក មឌកណ្ឌលី



នោះមានដំបូង គឺរោគល្បឿន ។ ទើបនាងព្រាហ្មណ៍និយាយ  
នឹងប្តីថាៈ អ្នកអើយកូនយើងសូម កើតល្បឿនឈឺរឹងវាយាង  
នេះ គួរអ្នកទៅកេត្រូពេទ្យមកមើលមករក្សា, ឯព្រាហ្មណ៍ជាអ្នក  
ខ្លាចបង្ខំខាតសម្បត្តិ ក៏ធ្វើព្រឺងើយកន្តើយមិនអើពើក្នុងការរក  
ត្រូមករក្សាកូនឡើយ ។ ឯរោគកូននោះរឹងរិតតែឈឺធ្ងន់ឡើង  
ព្រាហ្មណ៍យល់អាការរោគកូនកាន់តែឈឺធ្ងន់ទើបគិតថា ៖ កូនអញ  
នឹងទុកឲ្យនៅក្នុងផ្ទះនេះយល់ជាពុំបាន ក្រែងពួកញាតិមិត្តទាំង  
ឡាយគេចូលមកសួរដំបូង គេនឹងឃើញទ្រព្យសម្បត្តិអញហើយ  
គេនឹងមកកូនខ្ញុំសុំអញ ។ ព្រាហ្មណ៍នឹងប្រពន្ធនាំគ្នាសែងត្រៃ  
កូនចេញមកដាក់នៅលើល្បឿនតាកផ្ទះ ។ ឯចៅមង្គកណ្តាលកុមារនោះ  
លុះរោគកំរើកខ្លាំងឡើងហើយ ក៏ដល់រដូវកាលកិរិយាក្ស័យពូជ  
កាលនោះហោង ។



៤៤ - សូចត្រី

គួកនព័រនាក់ គឺមនីសាន រៀននៅសាលាជាមួយគ្នា



ធ្វើគុណសម្បែត្រហស្សត៍ ក៏ទៅសូចត្រី  
នៅមាត់ស្ទឹងសែន ។ លុះត្រឹកឡើងវិ

នាំគ្នាចេញទៅពីត្រលឹម ដំមាន

សម្លៀកបំពាក់ចាស់ៗ មកដំដើម្បីប្រាំង

ចំហាយព្រះអាទិត្យផង ។ ចៅគឺមលីដងសន្ទុចមួយ ដំមានខ្សែថ្ម

សន្ទុចកំសួលនឹងប្រគប់ស្រីវិទ្យាគង់កន្ទុយ ។ ចៅសានកាន់លី

ស្បៀងអាហារ ។ ក្មេងទាំងពីរនាក់ទៅឈប់នៅកន្លែងមួយ

នាមាត់ទឹកដំមានម្លប់ល វាសូចនៅនេះ ។ ដម្បងគ្មានត្រឹមកសុរសោះ

គឺមនីសានពុំហោនកំរើកខ្លួន ឡើយក្រៃ ត្រីផ្អែល ។ មួយស្របក់

មានត្រីច្រើនហែបហែលនាខ្លួនទឹក ។ កំសួលសន្ទុចកញ្ជ្រោល

ឡើងម្តងៗ គឺត្រីសុរសន្ទុចវាវាត់ដងសន្ទុចឡើងបានត្រី ។ មិនយូរ



ប៉ុន្មានវាបានត្រីពេញត្រកវាសប្បាយ ចិត្តក៏នាំគ្នាត្រឡប់ទៅផ្ទះវិញ។  
ម្តាយវាទាំងពីរនាក់ក៏មានសេចក្តីរីករាយ ហើយយកត្រីធ្វើម្ហូបស៊ី  
បាយ ។

៤៥ - ផ្នែកដំបូង

សាននិងទុំកាន់ដៃគ្នាដើរលេង ។ ដើរបានបន្តិចទៅវា



ប្រទះផ្នែកដំបូងមួយនាក់ណា លេងផ្លូវ ។ សាននិយាយថា: ផ្នែក  
ដំបូងនេះត្រូវបានអញព្រោះអញបានឃើញមុន ។ ទុំថាត្រូវ  
បានអញទេ ព្រោះអញរើសបាន ។ ក្មេងទាំងពីរនាក់ចេះ គ  
ដដែលហៀបតែប្រកែប្រែប្រកប់គ្នា ។ មានក្មេងម្នាក់ទៀត ឈ្មោះ  
សារី មកដល់ទីនោះ វាឈរនៅចន្លោះក្មេងទាំងពីរ ហើយសួររក  
ដើមហេតុ រួចក៏យកកាំបិតបត់ពីហោប៉ៅកាវ វាពុះម្នីម្នីជាពីរ



១០២ - ប្លែក មជ្ឈមជ្ឈាន និង ទុតមជ្ឈាន

ហើយនិយាយថា: សំបកមជ្ឈតមួយចំហៀងនេះ ត្រូវបានទៅសាទ  
 ដែលបានឃើញមុន ឯសំបកមួយចំហៀងនេះទៀតត្រូវបានទៅទុ  
 ដែលបានរើស, រឿងអញ ដូចជាគេថា តែធ្វើការអ្វីត្រូវមានឈ្មួល,  
 បើដូច្នោះ អញត្រូវបានសាច់ ថាចូរហើយសារឹកមសាច់មជ្ឈតទៅ ។

៤៦ - ដេញចាប់ចោទ ៗ ចាប់វិញ

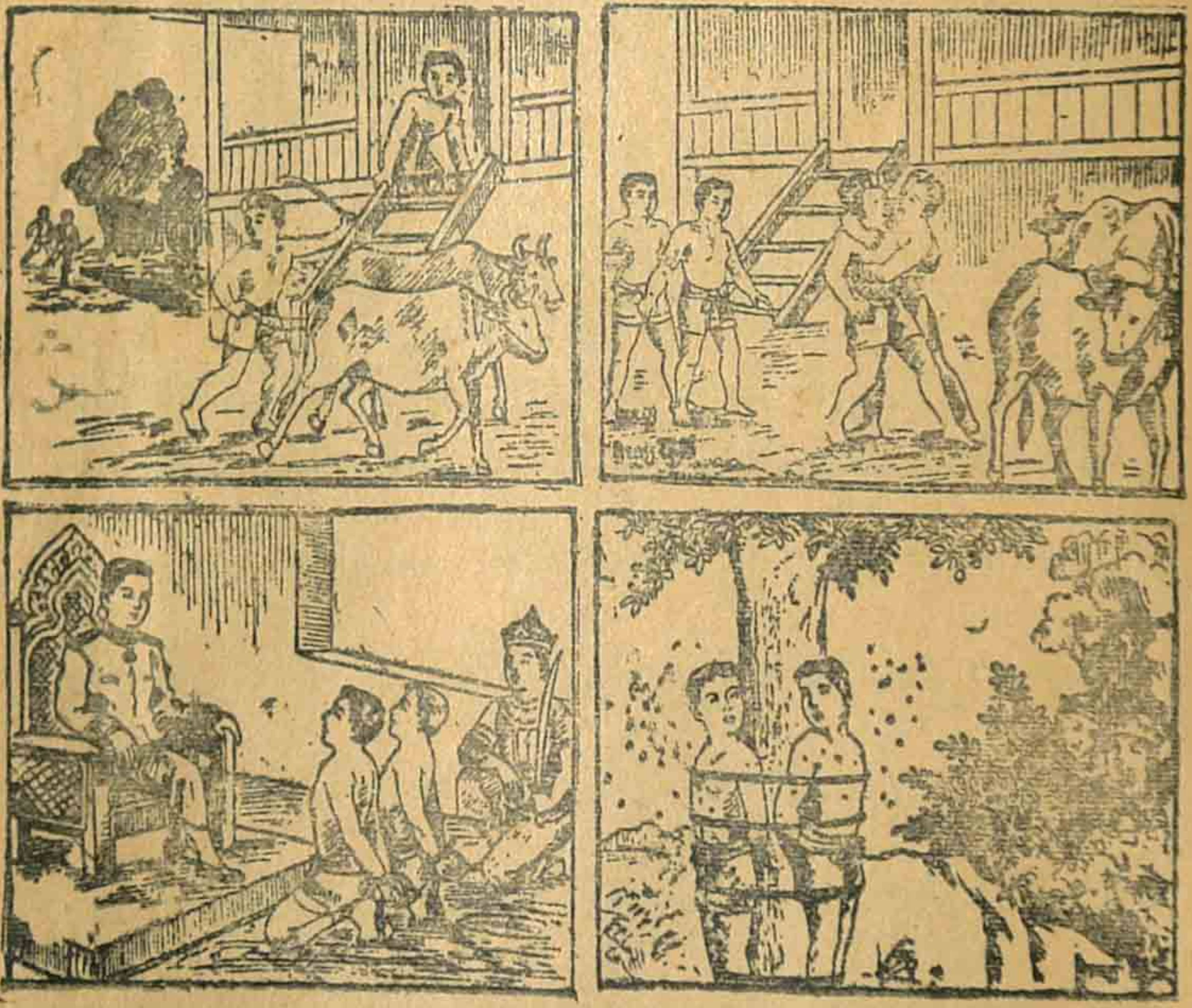

បុរសមួយនាក់កើតលើសាលា ៗ អាចោរម្នាក់លួចគោគេ ៗ



ដើម្បីចាប់ចោរ ៗ ចាប់វិញ - ១០៣

ដេញល្អនៅ ៗ បុរសដេកលើសាលា ក៏ស្ទុះលោកចុះទៅ

ចាប់បានអាចោរ ៗ លុះម្ចាស់គោតាមទៅទាន់ អាចោរស្រីដី

ប្រាប់ទៅថាៈ ចៅនេះឯងលួចគោអ្នក ៗ ឯបុរសដេកលើសាលា

ធ្វើយឡើងថាៈ ចៅឯងលួចគោគេអញចាប់ចៅឯងបាន ម្តេចចៅមក

ថាអញវិញ ៗ ម្ចាស់គោយល់ថាប្រកែកគ្នាដូច្នោះហើយនឹងចាប់តែ

ម្នាក់ឯងខ្លាចក្រែងតុំមែនចោរនោះ ទើបចាប់មនុស្សទាំងពីរទៅប្តឹង

ចៅក្រមឲ្យជំនុំជម្រះ តាមពាក្យបណ្តឹងទាំងសងខាង ៗ ចៅក្រម

ពិចារណា កាត់សេចក្តីនោះតុំបានឡើយ ក៏នាំឡើងទៅក្រាបទូល

ក្សត្រាធិរាជដោយដំណើរនោះ ៗ ព្រះអង្គទ្រង់ព្រះចន្ទាត្រាស់

បង្គាប់ឲ្យយកមនុស្សទាំងពីរនាក់នេះទៅចងឲ្យមូសទាំ ហើយឲ្យ

អមាត្យទៅលបចាំស្តាប់ពាក្យចៅទាំងពីរនោះ ៗ ចៅដែលដេក

លើសាលាពោលរឿងថាៈ បទតែឯង លួចគោគេទើបគេចង់អញឲ្យ

មូសទាំ ៗ អាចោរថាអញលួចតែអញ ហេតុអ្វីក៏ទៅចាប់អញ



១០៧៥ - ប្លែក មជ្ឈិមដ្ឋាន និង ឧត្តមដ្ឋាន

---

ព្រោះតែចាប់អញទើបគេបានអញមក សមាគមកត់ពាក្យចៅទាំងពីរ

នោះ ហើយនាំឡើងទៅឆ្ងាយក្បែរត្រាងកង ព្រះអង្គបង្គាប់ឲ្យពិន័យ

អាចារ្យមួយជាបួន គឺយកទ្រព្យដើមចេញ ហើយចែកក្រយាពិន័យ

ជាភាគបី ភាគមួយបានទៅម្ចាស់គោ ភាគពីរបានទៅចៅដែល

ចាប់បានគោចារនោះ ។

---







ការផ្សាយរបស់  
មណ្ឌលការ គីម-សេង  
លេខ ២២៣ វិថីព្រះមុនីវង្ស  
ភ្នំពេញ